BIBL. SAN MARTIN
R.E.DE S.MARTIN 1943
R

LOS ANDES

DOCE PAGINAS
Precio del Ejemplar $ 15,00

Año XCIV | Registro Nacional de la Propiedad Intelectual Año 1974: Nº 1.270.582 | MENDOZA — Martes 10 de Febrero de 1976 | Publicación adherida al Instituto Verificador de Circulaciones | Núm. 31.182

El doctor Mondelli conversa con la jefa del Estado, durante la entrevista de ayer. De ésta participaron, además, los ministros de Justicia, José A. Deheza; de Interior, Roberto Ares, y de Trabajo, Miguel Unamuno, y otros funcionarios. (Radiofoto de NA).

Se acudirá al FMI para superar la aguda crisis

El equipo económico ha pedido créditos por U$S 354,5 millones. Enérgicas decisiones

BUENOS AIRES, 9 (NA). — El ministro de Economía anunció, esta noche, que el gobierno argentino acaba de recurrir al auxilio crediticio del Fondo Monetario Internacional para superar el financiamiento de la balanza de pagos; "el problema —admitió el doctor Emilio Mondelli— más urgente que afronta la República Argentina".

El total de créditos solicitados al FMI por el equipo económico alcanza a 354,5 millones de dólares, abarcando los pedidos tres áreas: A) Fondo especial de facilidades petroleras, por unos 38 millones de Derechos Especiales de Giro (DEG). B) Duplicación de los montos crediticios por caída de exportaciones por unos 110 millones de DEG, y, C) Transitar el primer tramo de crédito del FMI, por 110 millones de DEG, que podrían ampliarse en un 45 por ciento, de acuerdo con las disposiciones que adopten al respecto las autoridades de la institución crediticia mundial.

Estos préstamos, traducidos en moneda estadounidense, serían de 44,5 millones de dólares para la primera solicitud, 135 millones de dólares para la segunda, y hasta un máximo de 175 millones de dólares para la tercera solicitud.

Mondelli, que efectuó este anuncio al término de una reunión del gabinete económico, que deliberó por espacio de dos horas en el Salón de Acuerdos del Palacio de Hacienda, recalcó que para superar la actual situación económica, el país debe actuar con firmeza y decisión. "La única salida para superar los problemas inmediatos —explicó— es acudir a la financiación que nos brinda el FMI, por cuanto la Argentina es miembro de este organismo y está en todo su derecho para recabar auxilios financieros".

Admitió que la capacidad de financiación externa, por parte de los sectores privados, se encuentra "prácticamente agotada", y que ese tipo de entidades se muestran renuentes a financiar problemas en la balanza de pagos.

"Debemos terminar, dijo luego, con el terror mítico al Fondo Monetario Internacional, un terror que nace de la desconfianza hacia quienes tienen a su cargo las respectivas negociaciones. Pero nosotros encararemos los trámites con decisión y con la verdad para con el país".

Aclaró, además, que contraer este tipo de deudas con el FMI "no implica, bajo ningún punto de vista, comprometer el poder de decisión y libre determinación de la República Argentina".

Atacó luego a quienes pronostican la posibilidad de una moratoria unilateral de las deudas que el país mantiene con el extranjero. "Eso significaría —puntualizó Mondelli— no sólo la no renovación de créditos que el país tiene pendientes en el exterior, sino además, el embargo de los bienes argentinos depositados en el exterior, tales como el oro, aeronaves y demás propiedades del Estado".

"Y eso no es todo —abundó el ministro— sino que lo más grave sería la inmediata desocupación de mano de obra que se produciría en el plano interno, al no poder contar las industrias con los insumos indispensables para su normal desenvolvimiento".

Precios agropecuarios:

Dijo luego que, a pesar del breve lapso de gestión que lleva el actual equipo económico, "ya existen medidas concretas que se aplicarán de inmediato".

Así, señaló que el sector agropecuario recibirá precios remunerativos, "en base a costo de vida, porque lo querra-

(Pasa a la Pág. 3, Col. 1ª)

Estudio sobre tarifas y política de precios

BUENOS AIRES, 9. (NA). — Al ser interrogado sobre los próximos aumentos tarifarios, el ministro Mondelli cedió la palabra al secretario de Energía, ingeniero Raúl Guiscardo, quien señaló que se está trabajando en un estudio integrado de todas las tarifas.

El funcionario apuntó que dicho estudio se realiza "en forma integral y no por sectores, para conformar un plan tarifario que vincule todas las prestaciones". Reconoció que la situación de las empresas es "caótica", adelantando que el estudio ya se encuentra concluido y que, cuando se lo publique, "se darán las más amplias explicaciones".

Mondelli, por su parte, desmintió que dicho estudio hubiera sido sometido a consideración de la Presidente de la Nación. "Todavía no hemos llegado a esa etapa", afirmó.

Acerca de la futura política de precios, Mondelli expresó que se pondrá un fuerte acento en la defensa de los niveles de los productos que integran la denominada "canasta familiar", en tanto que los demás artículos no serán fiscalizados en demasia, de forma tal que se procurará no alterar las reglas normales en la fijación de los precios.

Dijo también que se encarará un amplio programa de acción para eliminar el desabastecimiento de muchos de los artículos que hoy escasean en los comercios minoristas. El secretario del área, Llorens Pastor, por su parte, sostuvo que no se encuentra a estudio, actualmente, una modificación en la política de precios que fuera dictada por las resoluciones 33 y 34 de la cartera a su cargo.

En los tramos finales de sus declaraciones, Mondelli desmintió la posibilidad de que el Estado no cumpliera en término con el pago de servicios de los Valores Nacionales Ajustables (V.N.A.), señalando que esa especie carece de todo asidero.

Preguntado sobre la futura política que, en materia cambiaria, seguirá el actual equipo, Mondelli se excusó de responder: "Lo lamento, dijo, pero responder a ese interrogante sería absolutamente no ortodoxo de mi parte". Y esa fue la única pregunta a que Mondelli no respondió a lo largo de 70 minutos que duró su encuentro con el periodismo.

Fijará hoy su posición el movimiento obrero

Los dirigentes sindicales deliberarán con la Presidente. Críticas a la política económica

BUENOS AIRES, 9. (NA) — La mesa nacional de las 62 Organizaciones resolvió hoy solicitar una audiencia a la jefa del Estado para formular directamente sus cuestionamientos al accionar político oficial en vez de dar a conocer un documento que ya se encuentra redactado y que contiene severas críticas a algunos integrantes del Poder Ejecutivo.

La reunión con la Presidente se realizará a las 18.30 y asistirán Casildo Herreras y Adalberto Wimer en representación de la CGT; Lorenzo Miguel, Rogelio Papagno, José Luján y Lesio Romero por las 62 Organizaciones; José Báez y Jorge Luján por el Partido Justicialista; Arnoldo Aranda por la Juventud Sindical Peronista; Afrio Pennisi, Rubén Sarboli y Adolfo Márquez, por los legisladores de extracción gremial de ambas cámaras.

En este encuentro de la Presidente, que estará acompañada por los ministros del Interior y Trabajo, con las máximas figuras del gremialismo peronista, los dirigentes sindicales se proponen formular claramente las críticas del sector a ciertos aspectos del accionar oficial, que provocaron en los últimos días el distanciamiento del gobierno con el movimiento obrero justicialista.

Según trascendió, el grueso de las críticas estará dirigido a la gestión del titular del Interior, Roberto Ares, a quien los gremialistas atribuyen la responsabilidad del encuentro de la jefa del Estado cuestionado en los círculos políticos y parlamentarios en que actúan los representantes del sindicalismo.

El pedido de audiencia a la Presidente fue resuelto en una reunión que realizó hoy la mesa nacional de las 62 Organizaciones en la sede del Gremio de la Construcción, en la que se resolvió utilizar este mecanismo para hacer conocer a la jefa del Estado las posiciones del movimiento obrero en vez de publicitar un crítico documento público que, según trascendió, ya se encontraría redactado.

En ese documento, las 62 Organizaciones criticaban severamente al ministro Ares, sugiriendo incluso la necesidad de su alejamiento, a la vez que se fustigaba al secretario técnico de la Presidencia, Julio González, una de las cabezas del "entorno presidencial", denunciado oportunamente por Casildo Herreras.

Asimismo se plantearían severas críticas a la política económica que propicia el nuevo equipo del área encabezado por Emilio Mondelli, reclamándose el pleno funcionamiento de la ley 14.250 de Convenciones Colectivas de Trabajo.

Algunos sindicalistas consultados definieron a la entrevista de mañana como "la última posibilidad de reencauzar al gobierno en la senda trazada por el general Perón", señalando además que se exigiría a la Presidente una definición respecto a su posición frente al movimiento obrero que se ha sentido agredido por las últimas resoluciones presidenciales.

Estas resoluciones, en las que figuran en primer lugar la entrevista con Calabró y los recientes cambios de gabinete, provocaron la más aguda de las reacciones en el seno de las 62, mientras que, curiosamente, parecieron ser observadas con cierta frialdad por la CGT, cuyo titular no participó en la áspera reunión del viernes último con el ministro del Interior y negó hoy que se propusiese concurrir a las deliberaciones de las 62 Organizaciones.

El dirigente textil Manuel Pedreira habla al periodismo al término de la reunión que mantuvo ayer la cúpula sindical. (Radiofoto de NA).

Dólar: alcanzó una cotización de 250 pesos

BUENOS AIRES, 9. (NA). — El dólar cerró esta tarde en las casas de cambio a 227 pesos para el tipo comprador y 237 pesos para el vendedor.

En el mercado paralelo, en cambio, la moneda estadounidense cerró a 245 y 250 pesos para los tipos comprador y vendedor, respectivamente, sin que se registraran ventas ya que los distintos operadores mayoristas pugnaban por adquirir divisa norteamericana.

Londres rechazó los reclamos argentinos

Dio su versión sobre el incidente naval

BUENOS AIRES, 9 (NA). — La embajada británica en Buenos Aires, distribuyó esta tarde una "nota informativa" en la que se refiere al incidente mantenido por el buque de investigación "Shackleton" con el destructor "Almirante Storni", calificando de "ilegal" la actitud de la nave argentina. En el documento se afirma, además, que el gobierno de su majestad británica "ha exhortado al gobierno argentino a abstenerse por completo de hostigar en alta mar a buques pacíficos, en contravención de las normas reconocidas por el derecho internacional".

El texto de la declaración es el siguiente:

"La embajada británica ha preferido no entrar en un debate sobre el incidente relativo al buque real de investigaciones "Shackleton", que ocurrió en alta mar el 4 de febrero. No obstante ello, en vista de los malos entendidos a que ha dado lugar el mismo, esta embajada considera que sería beneficioso efectuar una declaración.

"La prensa argentina, en términos generales, ha informado bien sobre los hechos involucrados en la peligrosa acción emprendida por un buque de guerra de la República Argentina contra el buque real de investigaciones "Shackleton", que navegaba pacíficamente por alta mar. El "RRS Shackleton" no lleva armas y se ha dedicado a investigaciones científicas relativas a teorías sobre el deslizamiento continental. Su programa, que no tenía relación alguna con los recursos de las plataformas continentales, constituye una contribución británica al proyecto internacional de geodinámica.

A las 3.30 GMT (9.30 hora local), del 4 de febrero, el "RRS Shackleton", conocido por las autoridades argentinas como buque del gobierno del Reino Unido, dedicado a servicios no comerciales, fue interceptado a 87 millas al sur del Cabo Pembroke, islas Falkland, por el destructor argentino número 24 "Almirante Storni".

El "RRS Shackleton" navegaba hacia Puerto Stanley, a fin de aprovisionarse de combustible desde una posición '57 grados 5 minutos de latitud S., 58 grados de longitud 0) donde terminaba de cumplir con esenciales investigaciones.

Se ordenó al "RRS Shackleton" detener sus máquinas y permitir que un grupo de marinos subiera a bordo. El capitán del RRS Shackleton declinó obedecer esta orden ilegal.

El buque de guerra argentino efectuó luego tres disparos frente de la proa del RRS Shackleton. El capitán del "RRS Shackleton" comunicó al buque de guerra argentino que, dado que el RRS Shackleton transportaba a bordo explosivos para fines científicos abrir fuego contra el "RRS Shackleton" podría acarrear graves consecuencias.

"Luego de otra orden ilegal en el sentido de modificar su rumbo y navegar hacia Ushuaia, que fue desoída por el "RRS Shackleton", se efectuaron dos disparos más a cada lado del buque y se le advirtió que el próximo disparo daría en el buque. "El RRS Shackleton" continuó navegando hacia Puerto Stanley, al que arribó a las 19.45 GMT. El "Almirante Storni", al que se le había unido un avión cuatrimotor, siguió al "RRS Shackleton" hasta un punto situado a 8 millas del Cabo Pembroke.

"El gobierno de su majestad británica rechaza los reclamos argentinos en el sentido de ejercer jurisdicción marítima de ningún tipo sobre la zona en la que ocurrieron estos hechos. Pero debe señalarse que la acción del buque argentino habría sido ilegal respecto de un buque perteneciente a un gobierno, u otro tipo de buque de otro estado aun cuando, a diferencia del presente caso, se hubiera encontrado dentro de las aguas territoriales y otras jurisdicciones marítimas de la Argentina".

Misión venezolana

El jefe de la aviación venezolana, general Fernando Paredes Bello (izq.), recibe de manos del brigadier mayor Orlando Agosti un obsequio recordatorio, durante la visita al edificio "Cóndor". (Radiofoto de NA).

Murió una hija política del Gral. Lanusse en un atentado en la Capital

BUENOS AIRES, 9. (NA). — Una nuera del teniente general (RE) Alejandro Agustín Lanusse, resultó muerta en las últimas horas de esta tarde al estallar una bomba en el interior del departamento que ocupaba con su esposo.

María Eulalia Carlde, de 26 años, casada con Marcos Lanusse, hijo del ex presidente y postrada en una silla de ruedas como consecuencia de un accidente automovilístico, falleció en forma instantánea al explotar un artefacto explosivo en el interior del departamento que ocupaba el matrimonio, que no tenía hijos, en el sexto piso del edificio ubicado en Juncal 974.

La explosión se produjo minutos antes de las 19.30 y, según las primeras informaciones, la joven mujer se encontraba sola en el departamento.

El cadáver fue trasladado al hospital Fernández, donde se hicieron presentes rápidamente miembros de la familia Lanusse, y, poco después, comenzó a concentrarse en los patios del establecimiento una crecida cantidad de allegados a la víctima, que expresaban en forma contenida su dolor e indignación por el atentado.

El embajador argentino en Nueva Delhi

BUENOS AIRES, 9. (Télam). — El gobierno de la India concedió el placet para la designación de Fernando Fernández Escalante como embajador extraordinario y plenipotenciario de la Argentina en ese país, informó hoy la Cancillería.

El diplomático nació en esta ciudad el primero de setiembre de 1920 y posee los títulos de procurador, escribano, abogado y doctor en Ciencias Económicas.

Se reunirán los ex colaboradores de Juan Onganía

CORDOBA, 9, (NA). — El sábado y domingo próximos, en un lugar de esta provincia, se desarrollará una reunión de ex colaboradores directos del teniente general (RE) Juan Carlos Onganía, quien fuera presidente de la Nación desde 1966 hasta 1969.

Insistencia en torno del "renunciamiento histórico"

(De nuestra Corresponsalía en la Capital)

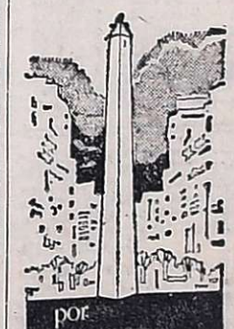

BUENOS AIRES, 9. — Un ambiente cargado de acechanzas se vive en la metrópoli política, como consecuencia de la entrevista que el viernes último mantuvieran la señora María Estela Martínez de Perón con el gobernador de la provincia de Buenos Aires, Victorio Calabró, y el ministro del Interior, doctor Roberto Ares. En el Parlamento nacional, 2 legisladores nacionales del grupo de Trabajo —escindido del bloque parlamentario justicialista en noviembre pasado— reiteraron la necesidad de un pronto renunciamiento patriótico de la señora de Perón a la primera magistratura de la República. Luis Sobrino Aranda (Santa Fe) y Jorge Guillan (Capital Federal), pidieron públicamente el relevo de la señora de Perón. Sobrino Aranda dijo a LOS ANDES: "Si la señora acepta nuestra humilde sugerencia, me comprometo públicamente a renunciar a mi propia banca y a entrar en el ostracismo político". Guillan, por su parte, confesó: "Yo dije hace tiempo que el país y el peronismo requerían de la señora de Perón un sacrificio, y Calabró, en su entrevista del viernes, le dijo a la señora Presidente que todavía estaba a tiempo de brindar un histórico servicio al país y al justicialismo dando un paso atrás". Tales declaraciones, que no fueron las únicas, marcaron el clima de los más variados comentarios en las distintas esferas del quehacer oficial y parlamentario.

En los medios sindicales, en cambio, se acepta el dramatismo del momento político nacional y se prefiere no producir un enfrentamiento directo con la señora de Perón. Los hombres de las 62 Organizaciones prefieren sugerir que "Isabelita está mal asesorada y esos malos asesores tienden a aislarla del movimiento obrero, columna vertebral del movimiento peronista". De su lado, acotan, deben desaparecer cuanto antes Aníbal Demarco, ministro de Bienestar Social; Julio González, secretario privado y técnico de la Presidencia; Roberto Ares, ministro del Interior, y el diputado nacional Raúl Lastiri. En tales circunstancias resulta difícil anticipar qué es lo que va a suceder en las próximas horas. Objetivamente, la señora de Perón está sufriendo un duro embate de los verticalistas y de los antiverticalistas. Los observadores metropolitanos se preguntan si podrá superar la Presidente tan duros enfrentamientos sin grave riesgo para su jerarquía.

Denuncia sobre posibilidad de golpe de estado

BUENOS AIRES, 9 (NA). — El Partido Comunista (PC) "ante la grave situación de emergencia nacional y el peligro de un golpe de estado de consecuencias imprevisibles que se anuncia insolentemente para el 16 de febrero", dio un comunicado en el que considera "indispensable" que la convocatoria a una asamblea multisectorial se formalice "en 24 ó 48 horas antes que sea tarde".

En esa asamblea —propone el PC— los representantes de todo el pueblo deberán trabajar para lograr "un programa mínimo, contra el golpe de estado y el entorno presidencial lópezreguista (orquestado por la CIA) por la defensa del orden institucional y por la garantía de un proceso electoral democrático en el que pueblo argentino decida el futuro de la patria".

El Partido Comunista espera igual decisión de la Unión Cívica Radical, pues advierte que "hay una carrera en el tiempo entre los planes golpistas y la celebración de la asamblea multisectorial".

Quedó completado el gabinete económico

BUENOS AIRES, 9 (NA). — Con una demora de cuatro horas, sobre el horario previsto originariamente, asumió esta tarde el nuevo secretario de programación y coordinación económica, doctor Raúl Jorge Constantini en acto presidido por el titular de la cartera, doctor Emilio Mondelli.

La demora en concretar dicha ceremonia, prevista para las 11.30, obedeció a la concurrencia de todo el equipo económico, encabezado por el propio Mondelli, a la Casa Rosada, donde imprevistamente mantuvieron una reunión con la Presidente de la Nación.

Durante el cónclave con la señora de Perón, que se prolongó por espacio de dos horas, se habrían pasado revista a los temas más acuciantes en el área económica. Si bien no se suministró información oficial trascendió que, entre los tópicos considerados, figuró en lugar destacado el problema del aumento en el precio de los combustibles y en las tarifas de gas, teléfonos y energía eléctrica.

Constantini, que recién pudo asumir pasadas las 15.30, es un abogado que se desempeñó en el ex IAPI y actualmente cumplía funciones de asesor en el Banco Central. Hermano del ingeniero Alberto R. Constantini, presidente del Centro Argentino de Ingenieros, el nuevo funcionario fue secretario general del Ministerio de Comercio, en 1955, y posteriormente asesor en la secretaría de relaciones económico sociales de la Presidencia de la Nación y del ministerio de Obras y Servicios Públicos, entre los años 1958 y 1962.

Se anunció, además, que el licenciado Jorge Benalcazar, desempeñará la subsecretaría de programación y coordinación económica. Benalcazar era, hasta ahora, subsecretario de coordinación de información económica, un organismo que depende de la mencionada secretaría.

Personalismos y estructuras y una tensión que promete nuevas escaramuzas o una crisis mayor

Especial para NA, por **Carlos Floria**

BUENOS AIRES, 9. — Uno de los interrogantes que permanecen abiertos y cuya contestación afirmativa o negativa es determinante en el proceso político presente, es la capacidad de corrección interna que tiene el peronismo gobernante. Los escépticos la niegan, los optimistas esperan. En todo caso es claro que hay ciertas barreras mitológicas que no se levantan ni atraviesan y que aún en medio de la frustración hay quienes apuestan a la mitología o a la coartada política.

La crisis de gabinete penosamente superada de manera tal vez transitoria, ha dejado pendiente cuestiones muy importantes. ¿Tuvo el ministro Cafiero el apoyo efectivo en del poder sindical? ¿Hay en las corporaciones y organizaciones numéricamente y financieramente poderosas, dirigentes con capacidad de gobernar la crisis? ¿Es una política económica o es el "populismo" —como respuesta integral a la sociedad argentina y sus demandas— lo que está en cuestión? El ministro Cafiero era, en efecto, un hombre del peronismo histórico, vinculado estrechamente al sindicalismo. Sin embargo, el problema o un aspecto del mismo no se planteó porque las relaciones no fueran cordiales, sino porque los dirigentes aliados no demostraron posibilidades de controlar las aspiraciones, demandas y métodos de sus representados, con lo cual lo que pactaban oficialmente era desconocido en la práctica donde se producían y producen "deslizamientos" notorios. Esta comprobación pone en tela de juicio la impresión corriente de que Cafiero era un político económico con eficaz apoyo sindical. Al cabo, los hechos mostraron a un ministro con buenas relaciones, pero con apoyos equívocos. Nadie duda del poder y la influencia de las organizaciones sindicales, de su capacidad organizativa y de su impresionante masa de recursos. El problema es saber si tales recursos de poder son acompañados por aptitudes suficientes para emplearlos bien o si hay insuficiencias dirigentes tan acusadas como las que el sindicalismo atribuye a otros sectores políticos y sociales.

El problema del "populismo" y su eficacia como respuesta económica y política a las demandas de la compleja y expectante sociedad argentina es, tal vez, el más difícil y el más inconfortable para los protagonistas. Hay economistas que sostienen que la experiencia populista de redistribución de ingresos no ha fracasado por la acción de grupos de intereses afectados por aquella —de existir tales grupos— sino por las contradicciones internas y por las propias características de esa experiencia, que suscitan los elementos objetivos que han de ponerles fin. Tal es la tesis defendida por Adolfo Canitrot —economista del Centro de Investigaciones Económicas del Instituto Di Tella— en la última entrega de desarrollo económico. Tesis polémica, es provocativa e interesante, y de ninguna manera desdeñable.

La crisis, sin embargo, no permanece latente porque las personas elegidas por la Presidente carezcan de calidades profesionales. No puede decirse que el doctor Quijano en Relaciones Exteriores, el señor Ares en Interior o el señor Mondelli en Economía, susciten resistencias personales o el desconocimiento de aptitudes para la función que les toca desempeñar. Lo que sucede es que tales funciones se hacen muy difíciles cuando se carece de una buena conducción política y que la selección no se hizo a partir del empleo de las estructuras del peronismo sino de la disposición personalista, lo que ha creado una tensión no disimulable por la retórica oficialista. Esa tensión promete nuevas escaramuzas o una crisis mayor. Todo depende de la racionalidad y de la habilidad de los protagonistas, para ponderar las cuales conviene la lectura de la historia de los últimos años.

Liberaron al dirigente petrolero Diego Ibáñez

Tras ser interrogado viajó a la Capital

MAR DEL PLATA, 9 (NA). — Luego de permanecer detenido 33 horas, recuperó hoy su libertad el secretario general del Sindicato Unidos Petroleros del Estado (SUPE), Diego Ibáñez, quien fuera apresado el sábado a la noche, cuando se disponía a viajar a la Capital Federal, por efectivos de la Fuerza Aérea que encontraron en su poder armas de guerra no denunciadas.

Ibáñez fue dejado en libertad, sin perjuicio de la prosecución de la causa, por decisión del juez federal Alberto González Etcheverry, tras recibir la declaración indagatoria del dirigente gremial en la seccional cuarta de policía, a la que fue trasladado desde el aeropuerto de Camet poco después de su detención, ocurrida el día mencionado alrededor de las 21.40.

El magistrado, que se encontraba ausente de esta ciudad, regresó recién después de la medianoche y efectuó la indagatoria a partir de las 6,45. A las 7,35, Ibáñez abandonó la dependencia policial y fue autorizado por el juez a regresar a la Capital Federal.

El dirigente gremial, que se encuentra enfrentado a serias acusaciones formuladas por el interventor en Yacimientos Petrolíferos Fiscales (YPF), teniente coronel (RE) Jorge Obón, respecto de presiones que habría ejercido para posibilitar el nombramiento de determinados funcionarios en la empresa estatal, había sido detenido por una patrulla de la Aeronáutica militar que realizaba un operativo antiextremista en el aeropuerto.

Desde ese momento se supo extraoficialmente aquí que hubo no menos de cuatro llamadas telefónicas desde Buenos Aires, realizadas por el ministro de Justicia, José Alberto Deheza, y una presentación personal del ministro del Interior, Roberto Ares, quien descansó durante el fin de semana en esta ciudad, interesándose por la situación de Ibáñez.

Por otra parte, dirigentes gremiales y del justicialismo marplatense se movilizaron en procura de obtener la libertad del máximo dirigente de los trabajadores del petróleo.

A pesar de todas esas gestiones Ibáñez debió permanecer en dependencias de la comisaría cuarta de la policía provincial hasta la llegada del juez Etcheverry, acusado de portar un revólver de calibre 38 y, según trascendió, de llevar en un maletín de mano una pistola de calibre 7.65, consideradas armas de guerra por las autoridades, y no declaradas como es obligación por ley.

Esta circunstancia hizo que también fracasaran las gestiones intentadas por directivos del SUPE, así como las de la Confederación General del Trabajo (CGT) y las 62 organizaciones gremiales peronistas de esta ciudad. Precisamente dos activistas de las organizaciones obreras mencionadas se encuentran detenidos desde hace tres semanas bajo la acusación de portar armas de guerra, apresados por la policía provincial mientras pintaban leyendas de apoyo a la reelección presidencial de María Estela Martínez de Perón.

Detuvieron a una extremista en Bahía Blanca

BAHIA BLANCA, 9 (Télam). — Personal de la Policía Federal detuvo a una conspicua delincuente subversiva perteneciente a la organización extremista que fuera declarada ilegal últimamente según se informó hoy en la delegación local de la esa repartición.

El delegado, comisario Carlos Baldovino reveló que graciela Iris Julia, argentina de 30 años, con domicilio en Belgrano 263, 8vo. piso, departamento "A" de esta ciudad fue detenida tras pacientes investigaciones.

La citada es nativa de Rosario y se graduó como licenciada en economía en la Universidad Nacional del Sur, señalando el comisario Baldovino, que "no ejerce profesión alguna, ni trabaja y vive de la organización de que forma parte. Agregó que sus nombres de "guerra" son "Chacha", "Petisa" y "Negra".

En el departamento se le secuestraron dos panes de trotyl, un detonador número ocho, metro y medio de mecha lenta; una cinta grabada correspondiente a una reunión del grupo paramilitar y en la que se hacen evaluaciones importantes de la actividad de la misma en la zona bahiense.

Fue declarado ilegal el paro en diario "Clarín"

BUENOS AIRES, 9. (Télam) — Se cumple normalmente el cese de actividades dispuesto aquí por el personal del matutino metropolitano "Clarín", informó hoy el personal de la empresa.

La medida de fuerza se inició a las 6 de hoy y culminará a las 24 horas lo que evitará la emisión del periódico en el día de mañana.

En su declaración, el personal ratifica que continuará las medidas hasta lograr la reincorporación de 49 empleados despedidos, y denuncia la "escalada organizada por la empresa que controla el Movimiento de Integración y Desarrollo de Arturo Frondizi y Rogelio Frigerio".

Resolución acerca del paro

BUENOS AIRES, 9 (NA) — Por resolución del director nacional de Relaciones del Trabajo, José Luis Rams, se declaró ilegal el movimiento de fuerza que desarrollan los trabajadores del diario Clarín de esta capital.

La medida oficial destaca que "debe ponderarse la manifestación vertida por la entidad representativa de los trabajadores en tanto no avala la adopción de ninguna medida de acción directa".

Se solucionó el conflicto cinematográfico

BUENOS AIRES, 9. (Télam) — Durante una reunión que se realizó en el Instituto Nacional de Cinematografía, con la mediación del titular de ese organismo, Enrique Ruiz Díaz, quedó solucionado el conflicto de la industria cinematográfica que afectaba la producción de películas en nuestro país.

Participaron del citado encuentro el vicepresidente en ejercicio de la presidencia de la Cámara Argentina de Laboratorios Cinematográficos, José Farina y los secretarios general Jaime Lozano y adjunto, Héctor D. Carini, del Sindicato de la Industria Cinematográfica Argentina.

El acuerdo, logrado por la conciliación propuesta por el alto funcionario estatal dependiente de la Secretaría de Prensa y Difusión de la Presidencia de la Nación, consiste en el pago al personal en conflicto, del 25% del anticipo oportunamente pactado en la convención colectiva de trabajo, en dos cuotas.

La primera, del 10%, en el corriente mes y la restante del 15%, en marzo. Asimismo, en aras de coadyuvar a la pacificación nacional y atendiendo a las especiales circunstancias concurrentes, la parte empresaria aceptó la sugerencia del funcionario mediador para pagar los salarios caídos, por los días de paro, por esta única vez, sin que ello signifique fijar precedente en la materia.

Patricia Hearst: "fui amenazada"

Patricia Hearst, heredera de una fortuna periodística, afirmó ayer en la Corte, en San Francisco, que actuó bajo repetidas amenazas de muerte cuando participó en el asalto a un banco. Dijo que después del robo no huyó por temor de que la mataran sus captores o los agentes del FBI. (Radiofoto de UPI).

Calabró suspendió la reunión de prensa

BUENOS AIRES, 9 (NA). — En medio de general expectativa, el gobernador de la provincia de Buenos Aires, Victorio Calabró, se referirá mañana en conferencia de prensa a la entrevista que mantuvo el viernes pasado en la residencia de Olivos con la Presidente de la Nación, María Estela Martínez de Perón.

El mandatario, expulsado de las filas partidarias y de las organizaciones gremiales de las que formaba parte, debido a las fuertes críticas formuladas en los últimos tiempos a la conducción del gobierno justicialista, formulará sus declaraciones a las 18, en la casa de la provincia, en esta capital.

Suspensión de la reunión

BUENOS AIRES, 9 (NA). — Pudo saberse esta noche que el gobernador bonaerense, Victorio Calabró, decidió suspender la conferencia de prensa anunciada para mañana, en la que iba a referirse a la reunión que mantuvo el viernes último con la Presidente de la Nación, María Estela de Perón, y el ministro del Interior, Roberto Ares, en la residencia de Olivos.

Si bien no se suministró información sobre las causas que motivaron la decisión del gobernador de Buenos Aires, trascendió que no deseaba colocarse en una posición que pudiera ser calificada de "golpista", dado que sería su intención reiterar críticas y reclamar rectificaciones a las autoridades del gobierno nacionl y del Partido Justicialista.

Ametrallaron las casas de 2 gremialistas en Rosario

Estos atribuyeron el ataque a la "Triple "A"

ROSARIO, 9. (NA). — Alrededor de las 5 de esta madrugada desconocidos que vestían atuendo militar de fajina ametrallaron el frente de las viviendas en que residen Gerardo Cabrera, secretario general del sindicato local de la carne, y Pedro Retamoso, concejal del Frejuli y también dirigente del citado gremio en un acto que los damnificados atribuyeron a la organización terrorista conocida con la sigla "AAA".

Según la versión policial, el primero de los domicilios atacados fue el de Cabrera, en Saavedra 1054 del barrio Tiro Suizo, frente al cual, a la hora señalada, desde varios automóviles descendieron unas doce personas uniformadas, cuya presencia fue advertida a tiempo por el sindicalista, que huyó por los techos de las viviendas vecinas.

Mientras Cabrera se ponía a salvo, los desconocidos fueron atendidos por su esposa, quien procuró ganar el mayor tiempo posible, pero los visitantes advirtieron prontamente que habían sido defraudados, y en represalia dispararon sus armas contra los muebles y paredes de la finca, además de lo cual, antes de retirarse, se apropiaron de algunos efectos de valor.

En el caso del concejal Retamoso, quien es también dirigente de la carne, unos 15 individuos irrumpieron equivocadamente en una finca vecina de Alvear 5630, circunstancia que fue aprovechada por el edil para trabar la puerta de acceso a su vivienda.

Los desconocidos, que vestían ropa militar de fajina y que habían llegado al lugar en tres automóviles, comprobado su error, se dirigieron al domicilio de Retamoso quien, pese a la insistencia de éstos para que franqueara la puerta no accedió a ello.

Ante esa situación, la emprendieron ferozmente a balazos contra paredes y puertas (se calcula que efectuaron alrededor de 100 disparos), ataque que provocó grandes daños materiales, mientras Retamoso se había guarecido con su esposa y dos hijos en dependencias internas de la casa.

Las detonaciones hicieron que algunos vecinos se asomaran a la calle para ver qué acontecía y, ante el temor de ser reconocidos, los agresores huyeron, no sin antes acribillar un automóvil Renault 12 que se encontraba estacionado en las inmediaciones, propiedad de Retamoso.

Analizaron los salarios para el personal militar

BUENOS AIRES, 9. (NA). — Los tres comandantes generales de las Fuerzas Armadas, teniente general Jorge Rafael Videla, almirante Emilio Eduardo Massera y el brigadier mayor Rolando Agosti, mantuvieron esta mañana una reunión de una hora con el ministro de Defensa, Ricardo Guardo, para tratar temas presupuestarios, según se informó en forma oficial.

La entrevista, realizada en la sede de la cartera de Defensa, fue calificada como "imprevista" por fuentes castrenses, ya que no había sido programada con anterioridad, y se extendió desde las 9 hasta poco después de las 10.

En la oportunidad se abordaron los delicados temas del presupuesto para las Fuerzas Armadas para el actual año militar y los salarios para el personal militar.

Ambos tópicos son motivo de análisis intensivos en las últimas semanas sin que aparentemente hasta el momento se haya arribado a un acuerdo con el Poder Ejecutivo al respecto y no se descarta que en los próximos días se lleve a cabo una nueva reunión con la participación del flamante ministro de Economía, Emilio Mondelli.

Devaluaron el peso en el Uruguay

MONTEVIDEO, 9. (Télam-Ansa). — El gobierno del presidente Juan María Bordaberry decretó hoy la segunda devaluación del peso uruguayo en lo que va del año, elevando los valores del dólar, en el mercado comercial, a 2,89 nuevos pesos para exportaciones y 2,92 importaciones.

El ajuste entró a regir hoy a la apertura de la jornada cambiaria en el mercado comercial, determinando un alza de once centésimos de nuevos pesos en la comercialización del billete estadounidense.

Asumió el nuevo presidente del Banco Nación

BUENOS AIRES, 9 (Télam). — Durante una breve ceremonia cumplida esta tarde en el Banco de la Nación Argentina, el titular del Banco Central, Eduardo Zalduendo, puso en posesión de su cargo al nuevo presidente de aquella institución bancaria, Luis Miguel Caballero.

Caballero, que fue designado por decreto 569, se desempeñaba desde el 27 de septiembre de 1974 como subsecretario técnico de la Presidencia de la Nación, siendo en ese entonces gerente adjunto a la gerencia general del Banco Central de la República Argentina.

La presidencia del Banco de la Nación se hallaba vacante desde que Roberto Ares fue designado ministro del Interior el 15 de enero último.

Mercado cambiario

BUENOS AIRES, 9 (Télam).— Las cotizaciones de las divisas en los mercados de cambios, fueron las siguientes:

Monedas	Financiero Comprador	Financiero Vendedor	Comercio Exterior Comprador	Comercio Exterior Vendedor
Inglaterra	132,83	133,46	159,40	160,16
Estados Unidos	65,50	65,68	78,60	78,82
Francia	1.464,58	1.475,17	1.757,50	1.770,30
Italia	8,72	8,84	10,46	10,61
España "A"	98,45	102,00	118,14	122,41
España "B"	95,17	98,72	114,21	118,47
Alemania	2.558,43	2.572,03	2.070,12	3.086,59
Finlandia	1.703,00	1.720,82	2.043,60	2.065,08
Holanda	2.456,90	2.470,22	2.948,29	2.964,42
Bélgica financiero	161,98	163,48	194,38	196,18
Bélgica convertible	167,16	168,27	200,59	201,94
Suiza	2.542,05	2.555,61	3.050,47	3.066,89
Japón	21,75	21,88	26,10	26,25
Canadá	65,73	65,98	78,88	79,17
Portugal	238,42	245,64	286,10	294,79
Dinamarca	1.062,41	1.071,90	1.274,89	1.286,34
Noruega	1.184,24	1.194,06	1.421,09	1.432,95
Suecia	1.498,64	1.509,33	1.798,37	1.811,28
Austria	355,01	362,55	426,01	435,09

Divisas	Financiero Especial Comprador	Financiero Especial Vendedor	Mercado Libre Comprador	Mercado Libre Vendedor
Inglaterra	188,81	189,67	454,27	465,33
Estados Unidos	93,10	93,34	224,00	229,00
Francia	2.081,72	2.096,42	5.008,64	5.143,34
Italia	12,39	12,56	29,81	30,82
España "A"	139,93	144,96	336,67	355,64
España "B"	135,27	140,39	325,47	344,10
Alemania	3.636,49	3.655,19	8.749,44	8.967,64
Finlandia	2.420,60	2.445,51	5.824,00	5.999,80
Holanda	3.492,18	3.510,52	8.402,24	8.612,69
Bélgica financiero	230,24	232,32	553,95	569,98
Bélgica convertible	237,59	239,14	517,65	586,70
Suiza	2.613,21	3.631,86	8.693,44	8.910,39
Japón	30,92	31,09	74,39	76,28
Canadá	93,43	93,76	224,78	230,03
Portugal	338,88	349,09	815,36	856,46
Dinamarca	1.510,08	1.523,01	3.633,28	3.737,28
Noruega	1.683,25	1.696,92	4.049,92	4.163,22
Suecia	2.130,13	2.144,95	5.125,12	5.262,42
Austria	504,60	515,24	1.214,08	1.264,08

Las cotizaciones de Inglaterra, Estados Unidos y Canadá están dadas por unidad, las restantes cada 100 unidades.

LICITACIONES

MINISTERIO DE ECONOMIA

CORPORACION DE EMPRESAS NACIONALES

GAS DEL ESTADO

LICITACION PUBLICA Nº 4/76

Llámase a LICITACION PUBLICA, "Para la construcción de tapas o cabezas de cilindros motriz de Motocompresores Clark M. A.".

Apertura:

24 de Febrero de 1976, a las 11 horas

Las firmas interesadas pueden retirar los pliegos respectivos en División Compras, sita en calles Las Tipas y Sgo. del Estero, Godoy Cruz - Mza., de 7 a 13 horas, los días hábiles de lunes a viernes.

VALOR DEL PLIEGO: $ 50,00.

3|2|F|43850|10|2

GOBIERNO DE LA INTERVENCION FEDERAL EN MENDOZA

Ministerio de Bienestar Social

INSTITUTO PROVINCIAL DE LA VIVIENDA

Llámase a **Licitación Pública** para el día y hora, que a continuación se detalla, por la compra de **materiales de pintura** con destino al Barrio Sanidad A.T.S.A.

EXPEDIENTE 2305-D-75

DIA: 25 DE FEBRERO DE 1976.

HORA: 10.

Los Pliegos de Condiciones, se encuentran a disposición de los interesados, en la sede del Instituto Provincial de la Vivienda, sita en la calle Emilio Civit 642, en horario de 8 a 13 hs.

8|2|F|52339|11|2|A

Municipaldiad de Luján de Cuyo

LICITACION PUBLICA

La Municipalidad de Luján de Cuyo, llama a Licitación Pública, para el día 23 de Febrero de 1976, a las 11 horas, para la adquisición de:

299 Equipos de pantalón y camisa, confeccionados en tela pre-encogida, color kaky, azul aeronáutico o verde, de diversos talles.
7 Mamelucos, en tela pre-encogida color kaky, azul aeronáutico o verde de diversos talles.
93 Pares de botines de trabajo.

CARPETA Y PLIEGO DE CONDICIONES: Podrán adquirirse en la Oficina de Compras y Suministros - San Martín 250 Luján de Cuyo.

10|2|F|52726|10|2

BANCO DE MENDOZA

LICITACION Nº 18/76-320

Adquisición 1.340.000 SOBRES CORRESPONDENCIA PARA USO DEL BANCO.

APERTURA: 27 de febrero de 1976 - 11 horas.

PLIEGOS E INFORMES: Departamento Compras y Licitaciones - Gutiérrez 51 - Subsuelo - Mza.

10|2|F|52757|12|2

MINISTERIO DE ECONOMIA
INSTITUTO NACIONAL DE VITIVINICULTURA
LICITACION PUBLICA Nº 1/75
Expediente Nº 200-88067/75-3

Llámase a licitación pública para el día 18 de febrero de 1976, a las diez (10) horas, para la contratación del servicio de mecánica integral para el mantenimiento de los vehículos asignados a la Seccional San Martín del INV, de acuerdo con las especificaciones del pliego que sirve de base al llamado, el que se encuentra a disposición de los interesados en las oficinas de dicha Seccional, 9 de Julio 156, 1º Piso, San Martín, Mendoza.

10|2|F|52687|10|2

MINISTERIO DE ECONOMIA

Corporación de Empresas Nacionales

AGUA Y ENERGIA ELECTRICA

EMPRESA DEL ESTADO

ADMINISTRACION REGIONAL CUYO

Licitación Pública Nº 3/76

Llámase a Licitación Pública para el día 8 de marzo de 1976 a las 11 horas, por la contratación de los trabajos necesarios con provisión parcial de materiales, para llevar a cabo el traslado de estructuras metálicas y cubierta de techo de un galpón existente en calle Montes de Oca s|n. y montaje de los mismos en dependencia de calle Sarmiento Nº 387 - Godoy Cruz - Mendoza - Proyecto Nº 5878|75.

Presupuesto Oficial: $ 1.591.000,00.

Pliegos e informes: Oficina de Compras Avda. San Juan 470 - Mendoza.

Valor de la documentación: Doscientos pesos ($ 200).

6|2|F|44348|10|2

Ministerio de Bienestar Social

SECRETARIA DE ESTADO DE VIVIENDA Y URBANISMO

PLAN ALBORADA

FONDO NACIONAL DE LA VIVIENDA

INTERVENCION FEDERAL EN MENDOZA

MINISTERIO DE BIENESTAR SOCIAL

INSTITUTO PROVINCIAL DE LA VIVIENDA

Llámase a LICITACION PUBLICA para el día y hora que a continuación se detalla, para la construcción de la siguiente obra:

EXPTE. 187-D-74

OBRA: Construcción de 40 viviendas BARRIO ARENAS III - Dpto. Santa Rosa, Provincia de Mendoza.

PRESUPUESTO OFICIAL: $ 26.130.008,90.

VALOR DEL PLIEGO: $ 1.000,00.

LUGAR Y FECHA DE APERTURA: Instituto Provincial de la Vivienda - Emilio Civit 642, Mendoza, el 8 de Marzo de 1976, a las 10 horas.

VENTA DE PLIEGOS: En Instituto Provincial de la Vivienda, Emilio Civit 642 de Mendoza y en la Casa de Mendoza en Buenos Aires, Callao 445 - Capital Federal.

5|2|F|44180|11|2|A

MUNICIPALIDAD DE LA PAZ

LICITACION PUBLICA Nº 2/76

Llámase a Licitación Pública para el día 23 de febrero de 1976, a las 12 horas, en Despacho de la Intendencia, para la provisión de mil (1.000) sillas de totora comunes. La carpeta "Bases de Licitación" podrá ser retirada en Tesorería Municipal los días hábiles de 8.30 a 13 horas. **Valor del Pliego: $ 100,00.**

10|2|F|52756|10|2

CENTRO REGIONAL DE AGUA SUBTERRANEA

LICITACION PUBLICA Nº 01/76

Alquiler de inmueble en la ciudad de Mendoza.

Lugar de apertura: Administración del CRAS, Av. José I. de la Roza 125 Este, 3º Piso, San Juan.

Fecha y hora de apertura: 23 de febrero de 1976 a las 9 horas.

Informes en el lugar indicado para la apertura, días hábiles de 7.00 a 14.00 horas.

5|2|F|44248|12|2

MINISTERIO DE ECONOMIA
CORPORACION EMPRESAS NACIONALES
YACIMIENTOS PETROLIFEROS FISCALES
ADMINISTRACION MENDOZA

Licitación Pública AM. Nº 1.293

Transporte en ómnibus de personal de turnos área Tupungato - Administración Mendoza.

Apertura: Día 20 de febrero de 1976 a las 11 horas, en calle Salta 672, Godoy Cruz, Mendoza.

VALOR DEL PLIEGO: $ 100

9|2|F|52613|13|2

neuberger hnos.

Juegos "Loza" Ferrum

Líneas Florencia, Pilar y Roma
Bco., color y bicolor.

Broncería Sanitaria, Piazza, Peirano y Centauro

Bañeras blanca o color

Hierro enlozado TAMET
Chapa enlozada FERRUM.

caños y acc. hierro fundido. caños y acc. galvanizados.
Caños p/agua caliente "Hidrom" y acc. p/los mismos.
Plomo, rollo y tirones.

Amoblamientos para cocinas económicos y de madera revestidos en laminado plástico c/mesadas, de acero Ariel o Johnson o mármoles reconstituidos.

Cocinas Volcán, Domec, Escorial.
Calefones Universal, Oro Azul, Volcán.
Termotanques Reehm, Volcán, Autogás.

PUERTAS Y VENTANAS

Madera, chapa, aluminio y combinadas.
Frentes de placares, etc.
Puertas placa marco chapa o madera.
Cajoneras p/placares.
Amplio stock en modelos.

Cortinas plásticas.

AZULEJOS DECORADOS Distribuidor
Pisos cerámicos esmaltados Atlántida y Sevilla.
Alfombramientos Tapizmel, Alfomel, Novilón Gamma y Salonara.
Pisos plásticos Iggam Sektalon

Botiquines acero inoxidable.
Bachas acero inox.
Acc. acero p/baños.

REALIZAMOS PRESUPUESTOS INTEGRALES P/OBRAS
NO CERRAMOS POR VACACIONES
AV. VELEZ SARSFIELD 1081 - CAP.

EDICTOS JUDICIALES

EDICTO. — Caja de Seguro Mutual Ley 1828, cita cinco (5) días beneficiarios. Pedro Guevara Pacheco para reclamos derechos seguro mutual. - Carlos Raúl Nanclares, sub-gerente.

6|2|C|534|10|2

EDICTO. — Caja de Seguro Mutual Ley 1828, cita cinco (5) días beneficiarios Francisco Domingo Depetris Genaro para reclamos derechos seguro mutual. - Antonio Schillagi, director gerente.

6|2|C|440|10|2

EDICTO. — Caja de Seguro Mutual ley 1828, cita cinco (5) días beneficiarios Pedro Nicolás Díaz Díaz para reclamos derechos seguro mutual. Antonio Eduardo Schillagi, director gerente.

7|2|C|888|11|2

EDICTO. — Caja de Seguro Mutual Ley 1828, cita cinco (5) días beneficiarios Franklin Antonio Elgueta Barrionuevo para reclamos derechos seguro mutual. Antonio Eduardo Schillagi, Director Gerente.

9|2|C|235|13|2

EDICTO. — Juez Segundo Juzgado Civil, cita herederos y acreedores de Juan Fregapane Giandinoto, comparendo diecesiete de febrero próximo a las once horas. Autos: 103.361. Eduardo O. Giménez B. - Secretario.

3|2|C|733|13|2|R

EDICTO. — Juez 15 Civil, autos 38905 "Adm. Suc. de Fidel Segundo Lorente c|Eduardo Estanislao Carrión - ordinario". Notifica Eduardo Estanislao Carrión, de ignorado domicilio, la siguiente providencia: "...Mendoza, diciembre 9 de 1975. 2º) De la demanda instaurada córrase traslado al demandado por veinte días con citación y emplazamiento para que comparezca, responda y constituya domicilio legal dentro del radio del Juzgado, bajo apercibimiento de ley (Art. 167, 21, 74 y 75 del C.P.C.). (Fdo) Pedro B. Carrizo Juez". Rodolfo H. Puebla, secretario.

4|2|C|996|12|9

EDICTO. — Juez Décimo Juzgado Civil cita herederos y acreedores de Juan Rojo comparendo ocho de marzo próximo nueve horas. Expte. 10918. - Juan Carlos Calderón, secretario.

2|2|C|782|12|2|A

EDICTO. — Juez Sexto Civil, cita y emplaza a herederos y acreedores Luis Rosales, comparendo 5 de Marzo de 1976. Once treinta horas. - Alberto J. Sacchi Yori, Secretario.

2|2|C|304|12|2|A

EDICTO. — Juez Primer Juzgado Civil Tercera Circunstancia, cita herederos y acreedores de Schlack Schaefer Gustavo, comparendo veinticinco de marzo - once treinta horas. Fdo.: Pedro C. Gianello - Secretario.

2|2|F|43809|16|2|A

EDICTO. — Segundo Juzgado Civil Tercera Circunscripción Cita herederos y acreedores de Pablo Egea. Comparendo, Febrero diecíocho, once horas. Escº Act. Pedro José Messina.

2|2|F|43814|16|2|A

EDICTO. — Juez Trece Civil, cita herederos y acreedores de: Pascua María Carrasco, comparendo veintinco febrero próximo diez treinta horas. - Oscar Balmes, secretario.

2|2|C|989|12|2|A

EDICTO. — Segundo Juzgado Civil Tercera Circunscripción cita herederos y acreedores de Angela Llensa Vda. de Alvarez. Comparendo: Marzo veinticinco, once horas. - Esc. Act. Pedro José Messina, Secretario.

2|2|F|43819|16|2

EDICTO: Juez Tercer Juzgado Civil cita herederos y acreedores de María Providencia Sacca Vda. de Ravida, comparendo 3 de marzo próximo 12 hs. Arnaldo Andrés Frigerio. Secretario.

4|2|C|913|16|2|A.

EDICTO. — Juez Décimo Cuarto Juzgado Civil, cita y emplaza herederos y acreedores de "María del Carmen Alvarez", comparendo tres marzo de 1976, diez horas. - Felipe A. de la Rosa C., secretario.

6|2|C|396|18|2|A.

EDICTO. — Juez Quinto Civil cita y emplaza herederos y acreedores Carmen Astorga de Valdivia comparendo Dieciséis Febrero 1976, a las diez. Expediente 76.261.

6|2|C|535|14|2|A

EDICTO TITULO SUPLETORIO — Juez Tercer Juzgado Civil. Expediente 107.523 "Calcagno Herrera, Oscar por título supletorio" cita a todos los que se consideren con derecho sobre inmueble ubicado en Renato Della Santa 2065, Villa Jovita, Godoy Cruz, superficie 350,37 metros cuadrados; límites: Norte, Francisco López Jiménez; Sur, Gregorio Michelotti; Este, José Penna; Oeste, calle Renato Della Santa; para que comparezcan a juicio y hagan valer sus derechos. - Arnaldo Andrés Frigerio, Secretario.

1|12|C|745|10|2|76

EDICTO. — Caja de Seguro Mutual Ley 1828, cita cinco (5) días beneficiarios Andrés Brozovix Brozovix para reclamos derechos seguro mutual. Antonio Eduardo Schillagi. Director Gerente.

10|2|C|947|14|2

EDICTO. — Caja de Seguro Mutual Ley 1828, cita cinco (5) días beneficiarios Lucio Fernández Sosa, para reclamos derechos seguro mutual. Carlos Raúl Nanclares. Sub-Gerente.

10|2|C|614|14|2

EDICTO. — Segundo Juzgado Civil, Tercera Circunscripción, cita herederos y acreedores de Lucrecia Domínguez, comparendo quince de marzo, once horas. Pedro José Messina. Secretario.

10|2|F|52677|27|2|A

EDICTO. — Juez Quinto Civil en autos Nº 73.323 - "Delpir Araya Julio E. c|María Ida Chavez por Divorcio" notifica rebeldía a María Ida Chavez de ignorado domicilio y que las futuras notificaciones les serán efectuadas conforme lo dispone el art. 66 del C.P.C. - María E. Ayora. Secretaria.

10|2|C|887|10|2

EDICTO. — Sexto Juzgado en lo Civil, Comercial y Minas. Autos Nº 84.129, caratulados: "Susel Mario Alfredo - Concurso", Secretaría Alberto J. Sacchi Yori. A fojas 14/15 el Tribunal resolvió: Declarar abierto el concurso preventivo del Sr. Mario Alfredo Susel; fijar la fecha del treinta y uno de marzo próximo -1976- hasta la cual los acreedores deben presentar al Síndico los pedidos de verificación de créditos; fijar la audiencia del día ocho de junio próximo -1976- a las nueve horas, para que tenga lugar la celebración de la Junta de Acredores que discutirá y votará la propuesta del acuerdo preventivo. La misma se llevará a cabo en la Sede del Tribunal y|o el lugar que oportunamente se establezca; publíquense edictos por el término y forma legal en los diarios Boletín Oficial y Los Andes. Ha sido designado síndico el Dr. Francisco Gervilla Manzano, domiciliado en Pasaje San Martín, Local 41 de la Ciudad de Mendoza. Luis César Salassa - Juez.

10|2|C|097|14|2

EDICTO. — Juez Noveno Civil, cita, emplaza herederos, acreedores Nicolás Sampirisi comparendo dieciocho de marzo próximo, nueve horas. Expte. 102.988. Osvaldo G. Bourguet. Juez.

10|2|C|130|20|2|A

EDICTO. — Juez Tercer Juzgado Civil, cita herederos y acreedores de Marcos Allende, comparendo ocho de marzo próximo once y treinta horas. Arnaldo Andrés Frigerio. Secretario.

10|2|C|116|20|2|A

EDICTO. — Juez Trece Civil en autos Nº 70.050 - "Tornello Domingo por Tit. Sup.", hace saber a Pilar González de Barrera y|o sucesores que se ha dispuesto correr traslado de la demanda por término diez días, para que conteste y constituya domicilio legal. Rodolfo César Adam. Secretario.

10|2|C|948|18|2|A

EDICTO. — Juez Segundo Civil, cita - emplaza herederos - acreedores de Valentín Tonetto, comparendo quince de marzo próximo, once horas. José H. Brescia. Juez.

10|2|C|949|20|2|A

EDICTO. — Juez Primer Juzgado Civil, Tercera Circunscripción Judicial, en autos Nº 24.810 "Carabajal de Berardi María Genara por Título Supletorio", cita y notifica para que comparezcan y constituyan domicilio legal, posibles interesados con derechos, sobre dos parcelas de terreno ubicadas en Distrito Alto Salvador - Departamento San Martín, constante de una superficie según título de 8.410,50 m2., con los siguientes límites: Norte: calle Nueva Cerecetto en 52,90m. Este: con propiedad de Luis Becerra y José Negri en 151,10 m.; Sur: Carlos Damora en 54,90 m. y Oeste: Vicente Caltabiano en 150,35m., todo bajo apercibimiento de ley (arts. 21 y 214 del C.P.C.). Pedro C. Gianello, Secretario.

10|2|F|52668|18|3|A

EDICTO. — Caja de Seguro Mutual Ley 1828, cita cinco (5) días beneficiarios Julián Ponce Arriola para reclamos derechos seguro mutual. Antonio Eduardo Schillagi, Director Gerente.

10|2|C|663|14|2

EDICTO. — Caja de Seguro Mutual Ley 1828, cita cinco (5) días beneficiarios Camilo Moyano Cortez para reclamos derechos seguro mutual. Antonio Eduardo Schillagi, Director Gerente.

10|2|C|807|14|2

Un atentado contra el general Vilas fracasó

Una organización sediciosa había dispuesto su "ajusticiamiento" por envenenamiento

BUENOS AIRES, 9 (NA). — El general Adel Edgardo Vilas, a cuyo cargo estuvo el operativo antisubversivo en Tucumán, mientras se desempeñó, hasta hace poco tiempo como comandante de la Quinta Brigada de Infantería, salvó la vida al evitarse un intento de asesinato por parte de una organización terrorista que dispuso su "ajusticiamiento por envenamiento" a cumplirse hoy el primer aniversario del operativo independencia que se viene librando en esa provincia.

En las primeras horas de la tarde conmocionó los medios periodísticos un llamado anónimo de la mencionada organización, proscripta el año anterior, por la que se daba cuenta de que el soldado conscripto Miguel Romero había cumplido la sentencia dispuesta por la organización "ejecutando por envenamiento" al general Vilas.

Indicaban los mismos llamados —y en algunos casos habrían existido también comunicados escritos— que el soldado Romero pertenece a la célula "Pueblo Tucumano" de la organización extremista.

Las rápidas consultas efectuadas ante las autoridades militares sólo encontraron el mismo estupor que había provocado el anuncio al tomar estado público, y posteriormente, sólo pudo confirmarse que "el general Vilas está vivo", no lográndose otra información al respecto.

Detalles e informaciones obtenidas en distintas fuentes autorizadas, permitieron, sin embargo, reconstruir el hecho y confirmar que el mencionado oficial superior, en efecto, había escapado de un intento de atentado contra su persona que debía haberse cometido hoy coincidiendo con el primer aniversario del operativo de Tucumán.

De acuerdo con ellas, desde hace algunos días venía siendo objeto de vigilancia un soldado conscripto, Miguel Romero, del Regimiento de Granaderos a Caballo, donde se hallaba alojado el general Vilas, cuyas actitudes sospechosas hicieron recelar a sus superiores inmediatos.

Anoche, en previsión de cualquier circunstancia, el general Vilas fue trasladado, desde el Regimiento de Granaderos, hasta el Regimiento I de Infantería "Patricios" con asiento en Palermo.

Poco después, según se supo, el mencionado soldado desapareció, sin que, hasta el momento, hubiese sido posible dar con su paradero.

En la mañana de hoy la organización extremista hizo saber que el plan se había cumplido a través de las informaciones que dejamos consignadas.

Pudo observarse en medios castrenses, que había provocado preocupación y asombro el hecho de que, no obstante haber fracasado el intento, la organización lo haya dado por cumplido con éxito, sin que se encontrara explicación válida a ella.

Se lo adjudicó a una acción psicológica por parte de los extremistas, campaña ésta sobre las que habrían estado advertidas las autoridades militares.

También se indicó en los mismos medios, que la célula "Pueblo Tucumano" a la que pertenecía el soldado Romero, según se menciona en el comunicado, no habría sido detectada o no habría actuado hasta el momento.

No se descartaba tampoco que se tratase de una célula urbana y no de las de tipo rural que vienen actuando en la zona de Tucumán.

Como decimos, en el Comando General del Ejército no se suministró ninguna información al respecto, limitándose las autoridades consultadas a afirmar que "el general Vilas está vivo y ni siquiera ha sufrido una indisposición".

En cuanto a la desaparición del soldado Romero, si bien no hubo información al respecto, pudo saberse que había logrado fugar.

Actividad del nuevo premier chino

El primer ministro chino, Hua Kou-Feng, saluda al primer embajador de Venezuela en China, José de Jesús Sánchez Cartero. El rápido ascenso de Hua obedece, según fuentes bien informadas, a su eficiente actuación en el incidente de Lin Piao. (Radiofoto de UPI).

Acribillaron a balazos a un alcalde en España

Perpetraron el hecho cuatro separatistas vascos

MADRID, 9 (UPI). — Cuatro jóvenes separatistas vascos asesinaron hoy, con ráfagas de metralleta, al alcalde de la ciudad industrial de Galdacano (Vizcaya), Víctor Legorburu Ibarreche.

El acto de violencia cometido en la región vasca se produce tras dos domingos consecutivos de manifestaciones y choques callejeros en Barcelona (Cataluña), donde los activistas catalanes también reclaman la autonomía.

Los últimos incidente plantean un serio problema regional a la monarquía proclamada hace 11 semanas bajo el rey Juan Carlos, la cual está comprometida a mantener un gobierno firmemente centralizado en Madrid.

El gobierno actuó hoy también para atenuar otro problema también grave para el gobierno de Juan Carlos —el debilitamiento de la economía española.

El Banco de España devaluó la peseta en un 10 por ciento a fin de ayudar a la importante industria turística, la cual atrae millones de extranjeros anualmente, pero ha sufrido un receso en los dos últimos años.

El turismo es la principal fuente de ingresos de divisas para la economía española. Otra razón de la depreciación de la peseta ha sido los ataques especulativos contra las reservas en dólares y oro de España.

Pero la medida agudizará la tasa de inflación que es ya del orden del 15 por ciento anual.

El Ministerio de Hacienda dijo que la devaluación provocará un alza en los precios del 1,4 por ciento, pero otros expertos económicos dicen que la cifra será al menos del tres por ciento.

La devaluación podría pues producir efectos adversos en la temperatura laboral y política. Desde el cinco del mes pasado, centenares de miles de trabajadores han ido a la huelga de forma rotativa regional, en protesta contra la congelación del índice de aumentos salariales.

Una fuente próxima a la dirección de Patria y Libertad (ETA), grupo militante nacionalista vasco, atribuyó a éste el asesinato del alcalde de Galdacano, que tenía 64 años.

Insistió Sobrino Aranda sobre el renunciamiento

BUENOS AIRES, 9. (NA). — El diputado nacional Luis Sobrino Aranda (Justicialista - grupo de trabajo) reiteró esta noche sus declaraciones en el sentido de que la presidente de la Nación debe renunciar. "Estamos jugando contra reloj", expresó, añadiendo que con la renuncia de la jefa del Estado, "no está todo resuelto pero, evidentemente, ya se produciría un cambio de 180 grados".

"Tiempo nuevo", que conduce Bernardo Neudstadt, el legislador rosarino afirmó esta noche que su actitud "pretende defender las instituciones dentro de lo posible, no para que las instituciones terminen siendo un hueco vacío o una trampa, sino para que tengan un contenido real".

"Yo pedí el renunciamiento, partiendo de la base que existe en todo el mundo la experiencia de ese tipo de acción, llámase en su momento de Gaulle, Churchill, San Martín. Entendí que había de por sí un problema fundamental y es el salvar las instituciones, la responsagilidad directa de la voluntad que el pueblo argentino quiere, es decir que exista un gobierno que haya surgido de las urnas", dijo Sobrino Aranda.

"Cuando en este momento uno pide el renuncimiento —agregó— no pretende ofender a nadie. Pretende tratar de encontrar una salida, en un país con una crisis que a lo mejor tratamos de mentirnos pero que existe, una crisis fundamental, en donde todos somos responsables, en donde todos estamos con culpa, gobierno y oposición, donde todos los sectores de una u otra manera han omitido y esa es su culpa o han cometido, y esa es su culpa".

"Y en medio de todo esto —puntualizó—, porque entiendo que pedir un renunciamiento es dignificar, es pretender de alguna manera hacer pasar a una persona a la historia, porque luego los tiempos reconocen los renunciamientos.

"Es que con toda humildad —prosiguió— sin agravio, sin ánimo de ofender, con respeto, como ciudadano de mi país, electo por el país, como peronista que siente a este movimiento masivo a través de toda su historia como movimiento fundamental en la historia de los pueblos americanos y que pretende que no sea tomado por nadie más que por este peronismo, porque quiere que si ocurre algo exista un peronismo presente, con altivez, con buen sentido de soberbia y de presencia y con un gran sentido de crítica, porque entiendo que el propio Perón, cuando suspendió la lucha en 1955, tuvo un acto de renunciamiento absoluto, porque entiendo que Perón regresó al país y habló sinceramente con un nuevo apotegma al decir que no hablemos más de peronistas entre peronistas sino que hablemos de argentinos entre argentinos, es que pretendo acercarme a explicar para que no se confunda mi actitud".

Retiraron custodias en Santa Fe

SANTA FE, 9. (NA). — Por disposición de la jefatura de Policía de la Provincia, fueron retiradas las custodias especiales en sectores políticos y gremiales y las guardias del mismo tipo destacadas en dependencias de la legislatura, en esta capital.

El personal, se informó, fue afectado inmediatamente a los servicios de seguridad y vigilancia de la comunidad santafecina.

MAR DEL PLATA
ULTIMAS PLAZAS
EXCURSION 10 DIAS:
Pasajes y aloj. .. $ 4.990
o cuotas desde .. $ 500
CUSSAN - Necochea 40
Mendoza
8|2|F|52329|10|2

Se firmará un cuantioso contrato con la empresa Noticiero Panamericano

BUENOS AIRES, 9 (NA). — En lo que pareció ser una respuesta tácita a las versiones circulantes sobre su renuncia, el secretario de Prensa y Difusión de la Presidencia de la Nación, Osvaldo Papaleo, fijo hoy nuevas normas administrativas para las radios del Estado y el canal 7 de televisión y facultó al Instituto Nacional de Cinematografía para suscribir un cuantioso contrato con la empresa Noticiero Panamericano.

En el primero de los casos se estableció que tanto las radiodifusoras dependientes del Estado como el canal 7 deberán solicitar previa autorización de la Secretaria de Prensa y Difusión para realizar toda clase de contratación artística y publicitaria". Cabe consignar que este tipo de determinaciones, por su carácter meramente administrativo, son usualmente adoptadas por los diversos organismos oficiales y que solo raramente se dan a publicidad, con la extensión otorgada en este caso (sin comunicado de casi 170 palabras).

Más trascendente resulta el convenio con el Noticiero Panamericano por un monto total de 400 millones de pesos moneda nacional "para la realización de una serie documental de filmes de corto metraje, con destino a su difusión en el país y en el exterior".

El mismo, según surge de la información oficial, no fue adjudicado por licitación, sino que se hizo por contratación directa de la empresa beneficiaria y establece que el 50 por ciento del monto total, es decir 200 millones de pesos viejos, será entregado para "el aprovisionamiento de la película virgen, la contratación de servicios de laboratorio y la tratativa con libretistas y directores para una producción del más alto nivel técnico y documental".

El BID otorgó para Acindar U$S 70 millones

WASHINGTON, 9. (Télam AFP). — El Banco Interamericano de Desarrollo otorgó un préstamo de 70 millones de dólares para financiar las obras expansivas de la planta siderúrgica argentina de Acindar, se anunció hoy aquí.

La expansión de Acindar permitirá producir 600.000 toneladas anuales de palanquilla de acero.

Economía

(Viene de la Pág. 1ª)

mos o no, el agro es la más seria fuente de ingreso genuinos del país".

Adelantó que esos precios remunerativos se aplicarán de inmediato, "y a través de la adopción de todas las medidas que sean necesarias". Desmintió luego, enfáticamente, que la Junta Nacional de Granos mantenga deudas con los productores, señalando que el organismo oficial se encuentra al día en sus pagos.

Gasto público

Manifestó seguidamente la "firme decisión del gobierno en poner coto al exceso de los gastos públicos", anunciando al respecto la inmediata y total congelación de todas las estructuras de organismos, empresas y demás entes oficiales a nivel nacional.

"Hasta ahora, dijo, se procedía al congelamiento de las vacantes, pero la maquinaria del Estado seguía creciendo a través de las estructuras". Ahora, acotó, queremos contener el gasto público, en serio y de una buena vez.

Adelantó que en los próximos días mantendrá reuniones con los gobernadores de provincias y con el intendente metropolitano, con vista a coordinar una acción al respecto.

Leyes impositivas

Anunció, posteriormente, que "en colaboración con las autoridades legislativas y los señores legisladores, intentaremos introducir algunos retoques en los proyectos de leyes impositivas actualmente presentados al Congreso Nacional". El resultado —acotó— se verá en los hechos.

Señaló luego que se encuentra finalizada la redacción de un proyecto reglamentario de la ley de inversiones extranjeras "su modificación nos llevaría mucho tiempo", señaló que, en su opinión, posibilitará solucionar algunos problemas pendientes con dicha ley, especialmente en lo atinente a la parte de inversiones en sí, "donde las reglas de juego —admitió— no son del todo claras y se han prestado a un sinnúmero de confusiones".

Impartió instrucciones la Presidente

BUENOS AIRES, 9 (NA). — La presidente de la Nación impartió hoy directivas sobre la tarea a cumplirse en el ministerio de Economía, según se informó oficialmente, en el curso de una imprevista reunion realizada con el titular del palacio de Hacienda, Emilio Mondelli y de los ministros del Interior, Roberto Ares, de Justicia, José Alberto Deheza, y de Trabajo, Miguel Unamuno.

Alrededor de las 11 y pese a que originalmente su agenda aparecía en blanco, la señora de Perón presidió una reunión de la que tomaron parte los ministros de Economía, Trabajo, Justicia e Interior, además del presidente del Banco Central, Eduardo Zalduendo, y el flamante secretario de Programación y Coordinación Económica, Raúl Constantini, que si bien la información oficial no lo consigna habrían tomado parte del cónclave.

En la oportunidad —la reunion se prolongó por espacio de una hora y media— la jefa del Estado "impartió las instrucciones pertinentes sobre la política económica a implementarse desde la cartera a cargo del doctor Emilio Mondelli para cuyo cumplimiento es necesaria la coordinación con los ministerios cuyos titulares se encontraban presentes".

Quiniela de Mendoza

En el sorteo de la Quiniela de Mendoza, realizado anoche, resultaron favorecidos los siguientes números, de acuerdo con una información suministrada por el Banco de Previsión Social:

1º	Premio	738
2º	"	822
3º	"	621
4º	"	265
5º	"	536
6º	"	766
7º	"	521
8º	"	507
9º	"	568
10º	"	755
11º	"	141
12º	"	677
13º	"	975
14º	"	146
15º	"	139
16º	"	635
17º	"	017
18º	"	560
19º	"	130
20º	"	162

Tómbola

MONTEVIDEO, 9. (NA).— Números favorecidos en el sorteo de la Tómbola, efectuado hoy:

738	710
258	135
794	393
723	730
000	848
514	077
637	667
975	556
320	728
292	325

Edicto de Notificación

Gobierno de la Intervención Federal en Mendoza

Ministerio de Bienestar Social

Instituto Provincial de la Vivienda

"Instituto Provincial de la Vivienda, notifica posibles interesados y a los herederos de la Sucesión de Alejandro Humar que por decreto 560/75 se ha declarado de utilidad pública y sujeta a expropiación, a que se refiere el artículo 49 de la Ley 1658, la fracción de terreno de (9) hectáreas aproximadamente, individualizadas como fracción "B", del inmueble de mayor superficie perteneciente a la Sucesión Alejandro Humar, ubicada en el Departamento Rivadavia, cuyos límites linderos figuran en la escritura inscripta en el Registro de la Propiedad bajo el número 1746 fs. 186 del Tomo 13 de Rivadavia. Expediente C-2410 M. B. Social Sub Promoción Social y Vivienda".
10|2|F|52682|16|2|A

OPEL GM

OPEL K 180
su próximo coche
¿Por qué?

Infinitas razones.
Cuando conozca lo mucho que tiene un Opel K-180 para su satisfacción, su tranquilidad, su economía, su confort, Ud. reflexionará sobre la supuesta conveniencia de seguir con su coche actual.
Y si ya está pensando en cambiar de modelo... bueno, profundicemos.
Porque Ud., seguramente, desearía que su próximo coche le ofrezca todo esto que da el Opel:

• El modelo más moderno de la Argentina. Su vigencia tiene mucho camino por delante.

• Carrocería con refuerzos que defienden el habitáculo contra los golpes y dan mayor rigidez a la estructura.

• El motor mejor resuelto en su categoría: Super cuadrado, 1800 cc., 4 cilindros, que provee una holgada performance ya que ofrece mayor rendimiento con menor esfuerzo. Lo cual ahorra combustible y alarga su vida útil.

• Mecánica de cómodo acceso a todas sus partes. Sin misterios. Estimable economía en horas-taller.

• Suspensión trasera con barra de reacción. Unico en su tamaño que la posee. Suspensión delantera de ejes no paralelos. Mayor tenida en las rectas, máxima estabilidad en las curvas, frenadas rectas sin desviaciones, agachadas o cabeceos.

• Frenos a disco y a tambor. Doble circuito. Servofreno. Máxima seguridad, operación muy suave y dócil.

• Optimo radio de giro que le otorga gran maniobrabilidad y agilidad.

• Mayor área vidriada: visibilidad panorámica en los 360°.

• Ventilación del habitáculo tan eficiente que puede viajarse con el auto cerrado disponiendo de la necesaria renovación de aire.

• Calefacción en 3 graduaciones, con y sin aire forzado, direccionable tanto en la parte superior, como en la inferior del habitáculo.

• Tablero de controles todo a la vista. Mandos modernísimos. Un solo comando realiza 7 operaciones. Todo se puede encontrar inmediatamente y accionar sin dejar de mirar el camino.

• Faros de iodo de excepcional capacidad lumínica. Destellador intermitente.

• El baúl de mayor capacidad en su tamaño. Caben 7 valijas de dimensión importante.

• Líneas estilizadas, actuales, diseñadas por el viento, con una aerodinámica que contribuye a un firme agarre y al empuje del motor.

Y hay más y más superioridades Opel.
Porque Opel K-180 tiene diseño y tecnología originales de Alemania.
Porque Opel es actualmente la marca de autos que más se vende en toda Europa.
Porque está construido en la Argentina por una empresa automotriz con un mundo de experiencia.

Ya lo ve. Opel será su próximo coche. Cuanto más pronto, mejor para Vd. y su familia.

Visite a su Concesionario Opel.

OPEL. UNA INVERSION TAN SOLIDA COMO LA TECNICA ALEMANA

LOS ANDES
Fundado el 20 de Octubre de 1882 por el Dr. Adolfo Calle
Directoras:
Carmen Usandivaras de Calle
Elcira Videla de Schiappa de Azevedo
MENDOZA, MARTES 10 DE FEBRERO DE 1976

Reglamentación para el Vino Turista

Es evidente que los frecuentes cambios de autoridades en áreas vinculadas con la conducción económica del país, tienen un directo efecto retardatario en punto a las decisiones relativas a requerimientos regionales. El dictado de una medida de gobierno está precedido, de acuerdo a la complejidad de los mecanismos burocráticos, a una serie de consultas, supervisiones y controles que constituyen todo un circuito. Un cambio de funcionarios en niveles de decisión obliga a rever lo actuado y hacer una nueva recorrida para finalmente llegar a la firma del Poder Ejecutivo. Mientras tanto se va perdiendo un tiempo valioso y se van postergando soluciones con el consiguiente agravamiento de los problemas.

Algo de esto es lo que ha ocurrido con el decreto de reglamentación del denominado Vino Turista, que desde hace más de seis meses se debía estar vendiendo en los negocios de comidas de todo el país de acuerdo a los términos de la ley que impone su tenencia y comercialización obligatoria. Esa reglamentación fue oportunamente preparada y se encuentra en esferas de la Secretaría de Comercio de la Nación.

Recordamos que en oportunidad de la visita que realizara a nuestra ciudad el ex secretario de Comercio de la Nación con motivo de anunciar los nuevos precios del vino, respondió a la consulta periodística sobre el tema expresando que la pronta firma del decreto de reglamentación del Vino Turista preocupaba a los funcionarios del área y que se tomarían los recaudos necesarios para la inmediata concreción de la medida solicitada. Han transcurrido unas semanas más sin que ello ocurriera. El cambio de funcionarios producido en estos días en Comercio puede significar un mayor retraso en la aparición del decreto, pero también puede operar positivamente y de una vez por todas la industria vitivinícola regional alcance la vieja aspiración de hacer llegar a los consumidores de otras zonas del país, un vino de cierta calidad a precio accesible.

La finalidad de promover la venta de este producto intermedio a la población argentina que está más allá del Arco del Desaguadero, es bien clara. Con su introducción en los grandes mercados de consumo se logran dos objetivos: apoyar el proceso de cualificación y mejoramiento de nuestros vinos como paso previo a la reversión de una tendencia orientada en los últimos años a la elaboración de caldo tipo standard, masificados, carentes de características de origen y por lo tanto imposibles de colocar con alguna facilidad en los mercados importadores exigentes. Por otra parte posibilitar a la población el consumo de vinos de calidad, a los que indudablemente tiene derecho, a través de la vigencia de precios que estén a su alcance abonar. Actualmente, como consecuencia del alza incesante de precios determinada por la inflación, el vino fino o reserva tiene precios prohibitivos para el hombre común o el modesto turista que recorre nuestras ciudades, parajes y playas.

Las economías regionales tan estrechamente ligadas al sector vitivinícola, que le sirve de principal sustento económico, afrontan una difícil situación por la existencia de excedentes que en forma creciente presionan sobre el mercado amenazando con una nueva crisis, cuyas repercusiones en el campo económico-social serían de proyecciones insospechables. Preparar las condiciones para diversificar los usos de la uva y promover la creación de infraestructura industrial y comercial que permita elaborar productos de calidad sostenida y en continuidad, atendiendo a las exigencias de los compradores del exterior, constituye una de las alternativas para asegurar el futuro de la actividad. Ello exige tecnificación enológica e industrial para alcanzar un nivel de tipificación con características regionales; complementariamente la conquista y mantenimiento de mercados de consumo.

La incorporación del Vino Turista a la mesa familiar o al menú turístico puede ser una efectiva respuesta a esos requerimientos que deben ser insertos de un planteo global de ordenamiento que, partiendo de la racionalización vitícola se refleje en los siguientes estudios del proceso. La difusión del Vino Turista aparece así como un paso importante en esta política de cualificación que prestigiará aún más la industria vitivinícola argentina.

Mónica Depetri
La Central - Rivadavia

Mercedes Lourdes Andrade
Reducción - Rivadavia

Rosa Nicheporuk
Jaime Prats - San Rafael

Adriana Páez
Club H. Ruano - Tunuyán

Silvia Sandra Salomón
Club La Dormida-Sta. Rosa

Mirtha Hloska
Club Calif. del Este-S. Rosa

Primer Festival Vendimia Nacional de Cantos en Luján

De acuerdo con lo anunciado oficialmente, la Fiesta de la Vendimia de Luján tendrá lucidas características.

La primera parte del espectáculo, de lo que se ha denominado "Primer Festival de Cantos", estará destinada a la exaltación de la Vendimia, con un acto que está tratado en forma clásica, pero el libreto y sus cuadros reúnen especial interés dado que reflejan a través de sus secuencias, todo el quehacer departamental, su pujanza y el futuro de Luján que será una de las zonas de mayor radicación de industrias.

El cuadro "Romance de surco abierto" estará a cargo del ballet que dirige Cacho Ormeño, que presenta "el trabajo del agua y la viña, en un despertar de frutos nuevos".

"La vieja serenata" es una evocación al espíritu romántico y enamorado del cuyano que confiaba en la poesía de una tonada, los sentimientos de su corazón. Guillermo Murúa será el encargado de darle voz a la escena.

"En la viña están bailando" habla de la alegría de la cosecha y será representado por el ballet folklórico de Humberto A. Bustos y estará matizado con cuecas, gatos y chacareras.

"Esquinas de barrio" será la imagen de un barrio cualquiera. Una esquina ciudadana que se ubica en cualquier pueblo. Todo el mensaje comunal estará grabado a manera de fondo de cantata. La palabra irá mostrando al visitante, lo que es Luján, lo que tiene, lo que se ha hecho, y lo que será.

También habrá un homenaje a los pioneros de la zona y la imagen de la Virgen de la Carrodilla tendrá el marco mayor en el escenario.

En el final, un malambo dirá de la fortaleza de los hombres de esta tierra, que luchando contra el tiempo, la roca y la piedra, hicieron del valle de Huentota un vergel de álamos "que escriben en verde el nombre de Mendoza".

Luego será elegida la reina departamental y al cierre se hará el desfile de figuras artísticas de primera línea, bajo la conducción de Julio Márbiz. La primera parte estará a cargo de Eduardo Maciel mientras que Víctor Pizarro será responsable del libreto y la dirección general.

El programa

El programa a desarrollarse desde el comienzo de los festejos en Luján, es el siguiente: el 12, a las 19,30, carrusel de las reinas que partirá desde la plaza de Luján, marchará por San Martín hasta llegar a la parroquia de La Carrodilla; 20.30, descubrimiento de una placa recordatoria de la declaración de monumento histórico nacional, de este templo, y bendición de los frutos por el padre Manuel Recalde; 21, desfile de las reinas en la plaza de Luján, desde la esquina de calles Richieri y San Martín y a las 22.30, baile de las reinas en la plaza de Luján.

El 13, a las 22, recital de canto folklórico en la plaza departamental con la actuación de los conjuntos "Los Manquillán" y "Las Voces Argentinas".

El 14, en el campo de deportes de "Luján Sport Club", a las 22, en la primera parte, "Canto de Cuyo y sus danzas" ballet de H. Bustos; segunda parte, acto de elección, coronación y proclamación de la Reina de la Vendimia de Luján 1976.

Luego, primer Festival Vendimia Nacional de Cantos, con la presentación de Julio Marbiz y los más importantes intérpretes del canto nacional: "Los Indios Tacunau", "El Soldado Chamamé", "Los Manceros Santigueños", "Los Cantores del Alba", "Las Voces del Norte" y "Los Manantiales".

La fiesta culminará con fuegos artificiales. La coordinación general está a cargo del Departamento de Cultura y Educación de la Municipalidad de Luján.

Se destacó que habrá servicio de ómnibus a la terminación del espectáculo, con destino a Mendoza, Maipú y los distritos de Luján.

Colaboración popular en Junín

Con motivo de la distribución de premios efectuada en la Fiesta de la Vendimia realizada por la Comuna de Junín, el 7 del corriente, el Ministerio de Hacienda aclaró, que el premio de $ 10.000 entregado por el ministro de esa área, a la soberana departamental, es el producto de la valiosa colaboración prestada por industriales, comerciantes y vecinos de ese departamento, quienes con un alto sentido de la significación del acto, han solventado la totalidad de las erogaciones que demandó la realización de la fiesta.

Preparativos en el Sur

SAN RAFAEL. — Prosiguen los preparativos para la Vía Blanca de las Reinas, que se realizará el 20 del corriente, por las avenidas céntricas de la ciudad y en la que participarán la reina de la Vendimia 1975, Nancy Mabel Hernández; la reina provincial de la Minería, Mabel Lara, y la totalidad de las candidatas al trono vendimial de 1976.

Tal como se ha señalado, la vía blanca de este año ofrecerá una variante con relación a las anteriores, ya que como una reafirmación del potencial turístico de la región y como homenaje al agua, las reinas desfilarán en modernas lanchas deportivas, que han sido facilitadas por los aficionados a los deportes náuticos que residen en San Rafael.

Previo a la realización del desfile de las reinas, se efectuará el tradicional golpe de reja y la bendición de los frutos y, luego de finalizado el desfile, en las instalaciones de la Escuela Normal, se realizará el Baile de las Reinas.

Excursión con las reinas

La Delegación Zona Sur de la Dirección Provincial de Turismo, ha informado a la Comisión Vendimia, que tiene dispuesto organizar una excursión por la zona turística del departamento, en la que participarán como invitadas especiales, todas las reinas de los distritos de San Rafael. Tal excursión se realizará tras la elección de la última reina de distrito y se desarrollará por la zona de Valle Grande, Cañón del Atuel, El Nihuil, Villa 25 de Mayo y otros lugares de interés del departamento.

Espectáculo artístico

La Comisión Vendimia ha mantenido contactos con el director del Ballet Brandsen, el famoso cuerpo de baile argentino que actuará como uno de los números centrales en el espectáculo vendimial. Es de señalar que el Ballet Brandsen es en este momento uno de los mejores conjuntos del país, por su alto nivel artístico.

Venta de entradas

Tal como se ha anunciado, se ha iniciado la venta de entradas para la fiesta de la Vendimia departamental del 21 del corriente. Se pueden adquirir en el hall de la Municipalidad y en la delegación Zona Sur de la Dirección Provincial de Turismo.

Se han previsto precios populares a fin de que todo el público que desee concurrir, pueda asegurarse su ubicación en el recinto. Las entradas para el sector "A" costarán 70 pesos nuevos, mientras que las del sector "B", 40 pesos. Se destaca que las entradas para el sector "A" son numeradas.

Reina de Jaime Prats

Efectuó una visita de cortesía a esta Agencia de LOS ANDES la reina de la Vendimia del distrito Jaime Prats, señorita Rosa Nicheporuk, quien representará a ese distrito durante los actos centrales del departamento que se cumplirán el 21 del corriente y participará en la elección en que se consagrará a la nueva soberana vendimial de San Rafael.

Jaime Prats estará representado por una esbelta rubia de 17 años de edad y de ojos pardos. Estudia corte y confección y realiza trabajos rurales. En su visita a nuestro diario fue acompañada por su madre, Prascobia de Nicheporuk y la señora Rosalía de Godoy. También lo hicieron el presidente del Club Jaime Prats, señor Alejandro Zabala y el vicepresidente, señor Orlando Tripiana.

En Tunuyán

VISTA FLORES (Tunuyán). — Durante el curso de una velada danzante organizada por el Club Hinojosa Ruano de este distrito, se eligió a la reina que representará a la entidad en la elección departamental. Las preferencias del jurado recayeron en Adriana Páez, de 16 años, ojos verdes, cabello castaño oscuro y 1,74 de estatura.

Dos candidatas del Este

RIVADAVIA. — Continúan activamente los actos parciales de la vendimia destinados a elegir las candidatas representantes de cada distrito. La Central, llevará como candidata a Mónica Depetri, de 16 años, rubia, ojos pardos, de 1,70 de altura, estudiante secundaria. Por su parte, el distrito Reducción eligió a Mercedes Lourdes Andrade, de 15 años, cabellos negros, ojos pardos, 1,65.

El sábado 14, la ciudad cabecera procederá a elegir su representante vendimial. Lo hará durante un baile que tendrá lugar en el Sport Club Rivadavia entre candidatas que presentarán clubes deportivos y sociales, uniones vecinales, gremios y barriadas.

Asamblea general de asociados de UCIM

Tratará el paro empresario del 16

En el salón de la Bolsa de Comercio de Mendoza, ubicado en la planta baja del edificio de Av. España y Sarmiento, tendrá lugar hoy a partir de las 20 la asamblea general de asociados de la Unión Comercial e Industrial de Mendoza. La reunión ha sido convocada por UCIM "con el propósito de coordinar e instrumentar las medidas de protesta que en el orden nacional ha dispuesto la Asamblea Permanente de Entidades Gremiales Empresarias (APEGE)".

Motivos de paro

En el transcurso de la reunión convocada para hoy, los directivos de UCIM "rendirán un amplio informe sobre las decisiones adoptadas por APEGE, que contemplan como medida fundamental la paralización de actividades de todos los establecimientos industriales y comerciales".

Esta decisión, como ya se ha anunciado, se ha tomado —reitera UCIM— "en protesta por la grave situación económico-social que afronta el país y que esencialmente implica la descapitalización de las empresas nacionales, el empobrecimiento de los trabajadores y una constante y agudizada desigualdad con el interior".

Por la importancia del temario y la gravitación de las decisiones que se adopten, UCIM ha recomendado a sus asociados concurrir a la reunión.

Con las cámaras

La Unión Comercial e Industrial ha informado asimismo que mañana a las 20, en Patricias Mendocinas 1167, se efectuará otra importante reunión, en la que participarán las cámaras adheridas a UCIM. En ella se coordinará la realización del paro de actividades previsto para el próximo lunes, y al cual numerosas cámaras han anticipado su adhesión.

Sociedad Vitivinícola

Por su parte, la Sociedad Vitivinícola de Mendoza (Centro de Bodegueros Trasladistas) dispuso en su última asamblea "un cese total de actividades de los bodegueros trasladistas de esta provincia" el próximo lunes, acatando el día de protesta nacional resuelto por la Asamblea Permanente de Entidades Gremiales Empresarias.

En una declaración, el Centro de Bodegueros expresa que sus asociados "han llegado al límite de su tolerancia en virtud de la persecución sistemática de que es objeto, a través del control de precios, los conflictos gremiales, el excesivo poder sindical, cargas fiscales, etc., todo lo cual constituye un plan para arribar a su inexorable aniquilamiento".

Adhesiones

Hasta ayer habían manifestado su adhesión a la convocatoria de UCIM y a la jornada de protesta dispuesta por APEGE las siguientes entidades empresarias: Asociación Comerciantes Neumáticos de Cuyo, Agencias de Viajes y Turismo, Fabricantes de Aguas Lavandinas, Ferreterías, Pinturerías, Bazares y Anexos, Florerías, Hoteles y Confiterías, Industriales Gráficos, Metalúrgicos, Cámaras de Luján de Cuyo y de Rodeo de la Cruz, Cámaras de la Cal y Piedra, del Cemento, Mosaístas, Supermercados y Autoservicios, Cámaras de Fideeros, de Productos Lácteos, Café y Especias, Carros Cuyo, Centro de Minería, poración de Tintorerías, res Mecánicos, Delegación vadavia de UCIM, Lavade Ropa, Tejidos de Punto, TAM, Almaceneros May Cámara de Las Heras, C ciantes de Automotores, ra de Tunuyán y Arr calles San Martín, Las Heras.

Actitud de la CGE

Por su parte la Confe General Económica, por medio de su presidente Pedro Pérez Espín, se la CGE no tiene ningu culación con las medida ciadas. "Queremos dej rado —agregó— que las das de cierre u otras oportunamente aconseja la Confederación y sus C adheridas, ya que no h ninguna vinculación con ro previsto para el 16".

Industriales gráficos apoyan el paro del 16

Durante la asamblea realizada ayer en la sede de la mara de Industriales Gráficos de Mendoza.

La Cámara de Industriales Gráficos de Mendoza ha decidido apoyar el paro empresario dispuesto en el país para el lunes próximo.

Así lo resolvió anoche la asamblea de afiliados que fue presidida por el titular de la Cámara, señor Ezequiel Morel.

A la resolución final bó luego de algunos de deliberación y después se leyó un telegrama re por la Federación Argenti la Industria Gráfica que tualmente dice: "Comité cutivo, adhiriendo al paro presario para el lunes 16 voca a una reunión urgente ra el miércoles 11, a las para decidir el apoyo efe vo de nuestro sector".

De acuerdo con lo info do, la decisión de adhe paro, fue tomada por unan dad.

Una gira por Malargüe hará el Interventor

Viajará acompañado por funcionarios

El jueves próximo se trasladará a la villa de Malargüe, el interventor federal, general (RE) Pedro León Lucero. La gira a realizar por ese departamento abarcará cinco días, durante los cuales visitará establecimientos educacionales, obras públicas, pozos petrolíferos y mantendrá reuniones con representantes de entidades vecinales y comerciales.

Acompañarán al interventor además de su señora, el ministro de Economía, doctor Francisco Leiva Hita y señora; al titular de Obras y Servicios Públicos, ingeniero Siegfred G. Lexow y señora y el secretario de Planeamiento, doctor Rodolfo Diaz y señora.

El general Lucero y su comitiva pasarán por la villa 25 de Mayo de San Rafael en las primeras horas de la mañana, para luego visitar el dique "Los Reyunos" y la presa "Agua del Toro". Posteriormente, se dirigirá a Valle Grande, donde recorrerán el complejo hidroeléctrico Cañón del Atuel-Nihuil. A las 13, las autoridades almorzarán en el Club de Pesca del Nihuil para dirigirse en horas de la tarde al Sosneado, donde recorrerán en avión la zona de exploración y explotación de Yacimientos Petrolíferos Fiscales. La comitiva oficial se alojará y cenará en el hotel Los Molles.

Actividad del viernes

El viernes, las autoridades visitarán en Los Molles la escuela Nº 538 "Comandante Freire" y el hotel termas de la zona. En horas de la tarde el interventor, acompañado por los ministros de Economía y Obras Públicas, el secretario de Planeamiento y otros funcionarios, realizarán una reunión de trabajo con las autoridades de la Comuna de Malargüe. De 19 a 21, el general Lucero y sus ministros concederán audiencias, con el objeto de escuchar los problemas y necesidades de los pobladores. A las 21, las autoridades cenarán en el hotel Turismo de Malargüe, donde se alojarán.

El sábado

El sábado, las autoridades partirán a las 6.30 hacia la laguna Llancanelo, donde se encuentra el área de explotación de Y.P.F.

Posteriormente, visitarán en Bardas Blancas las obras de infraestructura del destacamento policial, una escuela y el Registro Civil. Además, asistirán a la implementación del futuro motel del Automóvil Club Argentino. La comitiva almorzará en la escuela Nº 534 "Pascual Campos", donde también cenarán y se alojarán esa noche en el refugio de la Dirección Provincial de Vialidad, situado en Las Loycas.

El domingo

Durante la jornada del domingo, el general Lucero y acompañantes visitarán en la escuela Nº 12 BTM "Manuel Savio", la cabaña forestal, el tambo experimental y la colonia de Cañada Colorada, situados todos en el distrito Río Chico. Por la tarde, recorrerán el barrio Malargüe y las instalaciones de la Comisión Nacional de Energía Atómica.

A las 21.30, cenarán en el hotel de Turismo de Malargüe, donde el interventor agradecerá las atenciones recibidas por las autoridades municipales y los pobladores del departamento.

La gira finalizará el lunes a mediodía. A las 15, regresarán las autoridades a esta capital.

Aniversario de la creación de Agua y Energ

Pasado mañana, a partir las 20, en la sede del club A y Energía Eléctrica, San M tín 355 de esta ciudad se r lizará el acto conmemora del 29º aniversario de la em sa del Estado, Agua y Ene Eléctrica.

El programa preparado p las siguientes ceremonias: cepción de autoridades, H Nacional discurso del repre tante gremial, discurso del ministrador de la Reg Cuyo, en representación del ministrador general y entr de distinciones al personal cumplió 25 años de servi entrega de medallas y diplo recordatorios. Finalmente servido un vino de honor.

La comuna aplicó varias sanciones

La comuna capitalina a multas a comerciantes nuestro medio por infrac nes cometidas al Código mentario Nacional. Los pro dimientos, efectuados por dio del Departamento de B matología, se cumplieron comercio ubicado en calle tricias Mendocinas 1466, piedad de Carlos Castrilli Del Olmo, por $ 500; en la nadería de calle Lugones de José y Gabriel More multa por $ 800 y en S Martín 821, local 28, de Ro fo Rodríguez, por $ 500.

Por otra parte se sanci con una multa por $ 1 señor Salvador Bolón, por ber estacionado su auto ocupando la vereda en S San Martín frente al núm ro 1146.

Desde mañana se paga a afiliados de la ancianidad

Se iniciará mañana el pa de la cuota pensionaria cor pondiente a enero pasado, beneficiarios con residencia esta capital y departamento cependientes de la Dirección Asistencia a la Ancianidad Invalidez.

El plan de pago de hab es el siguiente: mañana, r dentes de Capital, comisaría de 9.30 a 9.45; comisaría 9.45 a 10; comisaría 3ª, de 10.15, casa de pensionados Boulogne Sur Mer, de 10.3 10.45. Jueves: Colegio Compa de María, de 9.30 a 10; comi ría 5ª, de 10 a 10.15; comisa sexta, de 10.15 a 10.30; Coo rativa Integral Gral. San M tín, de 10.30 a 11; cuerpo caballería (seccional 33ª), de a 11.15.

En delegaciones departam tales, mañana y el jueves, pagará a los residentes de neral Alvear, Godoy Cruz misaría 7ª), Guaymallén misaría 9ª), Junín, Las He Luján, Maipú, Malargüe, R davia, San Carlos, San Ma San Rafael, Santa Rosa y T pungato.

Miércoles, en Lavalle (a cía), jueves, en Lavalle (3 Mayo y Jocolí). El viernes pagará en Godoy Cruz (co saría 27ª) de Villa Hipódro Guaymallén (comisaría 25ª San José); Lavalle (Costa Araujo y Gustavo André); Tunuyán (agencia). Lunes próximo se pagará en La (agencia); Guaymallén (de camento Dorrego) y Tun (agencia). El martes 17, en Paz (agencia) y Guaym (Corralitos y Primavera).

Educacionales

Escuela Nacional Fernando Simón. — La directora ha convocado al personal titular e interino para mañana, en su domicilio particular, de 8 a 10, a los efectos de hacerles efectivos sus haberes.

Instituto Secundario Rodeo del Medio. — El pago de haberes al personal docente del establecimiento del epígrafe se efectuará mañana y pasado mañana, de 9 a 12, en el local del instituto.

Escuela Normal Tomás Godoy Cruz. — Informó que las solicitudes de permiso de exámenes serán entregadas desde mañana y hasta el viernes, de 9 a 11. La recepción de los formularios cumplimentados se efectuará entre el 16 y el 20 de este mes, dentro del mismo horario.

Colegio San Buenaventura. — Informó que está abierta la inscripción a primer año del ciclo comercial diurno. Añade que el curso de nivelación y técnicas de estudio para los alumnos de primer año se iniciará en la primera quincena de marzo. Asimismo, está abierta la inscripción para aspirantes a cátedras del ciclo secundario (comercial diurno).

Instituto San Pedro Nolasco. — Comunicó que el 15 de este mes vencerá el plazo para presentar las solicitudes de exámenes previos y libres. Las interesadas deberán consultar las fechas en el local del instituto.

Instituto San Vicente Ferrer. — Los profesores de este establecimiento pueden pasar a percibir sus haberes de enero, hasta el viernes, de 8 a 12.

Informó además, que se encuentra abierta la inscripción de alumnos regulares de primero a quinto años, para los cursos de peritos mercantiles y que a partir del próximo lunes se entregarán los permisos para rendir exámenes a los alumnos en condición de previos y regulares, con horario de 8 a 12 y de 16 a 19.

Escuela Miguel A. Pouget. — La Escuela del Bachillerato Técnico Agrario N: B. T. 2 "Miguel A. Pouget" informó que han sido ratificadas las fechas de exámenes de alumnos en condición de previos, de libres y de regulares, correspondientes al período febrero-marzo y fueron dadas a conocer en diciembre pasado.

Las clases de apoyo comenzarán el 13 de este mes. Los inscriptos pueden pasar por el establecimiento para recibir instrucciones.

Escuela Nacional 55. — La dirección cita a la docente señorita Liliana Moyano al domicilio de Benavente 3,863 de Villa Nueva a los efectos de percibir haberes.

Escuela Nacional 81. — El personal titular y suplente en cargo vacante, recibirá sus haberes en el local escolar hoy y mañana de 10.30 a 11.30.

Colegio San Buenaventura. — El personal de nivel secundario percibirá los haberes de enero durante esta semana de 9 a 12 en la sede del establecimiento educacional.

Escuela Nacional Santiago del Estero. — El personal suplente en cargo vacante de esta escuela, deberá presentarse a percibir sus haberes hoy, de 11.30 a 12.30 y de 17 a 18. También mañana, de 8 a 9.

Escuela Nacional Nº 111. — Hoy, de 9 a 11, se abonará el sueldo de enero al personal titular, en el local del establecimiento.

Escuela Nacional de Comercio Nº 5 de Chacras de Coria. — La profesora Alba Celia de Rodríguez fue citada a concurrir al establecimiento, de 8 a 12.

Escuela Nacional Nº 65. — Se informó que en el domicilio de la directora del establecimiento se abonan sueldos a personas titular, maestro interinos y especiales.

Curso de capacitación docente

El Centro Médico de Educación Integral del Niño no oyente", inscribirá hoy —de 10.30 a 12 y 18 a 20— en Martínez de Rosas 744 de Ciudad a los interesados en participar del curso de capacitación para profesores de sordos y fonaudiologas. El ciclo de charla se abrirá mañana y concluirá el 20 de febrero.

Indice para los contratos de locación

La Cámara de Alquileres de Mendoza, comunicó que el índice de aumento que debe abonarse en los contratos de locación vencidos suscriptos con anterioridad al 31 de diciembre de 1973, es del 34,1 % hasta el 30 de junio de 1976.

Quienes hayan abonado el 31,1 % sobre el mes de enero deberán completar el 3 % más, por ser de aplicación definitiva el expresado porcentual del 34,1 %.

Prórroga para solicitar cargo en un organismo

El Tribunal de Cuentas de la Provincia ha prorrogado hasta el 12 del corriente, a las 12, el plazo para la recepción de solicitudes, para cubrir tres vacantes de contador revisor clase 22, en calidad de contratados. Recordó que tales pedidos deberán acompañarse de fotocopia del título de contador público y demás antecedentes que resulten de interés.

Reunión sobre los parques industriales

Hoy, a las 10, en la sala de situación de la Casa de Gobierno, se realizará una reunión sobre parques industriales.

Participarán técnicos responsables de los proyectos de parques industriales de cada municipalidad, con el propósito de unificar criterios para la buena marcha del plan.

También se complimentará el convenio celebrado entre la Dirección de Industrias y los municipios.

Peregrinación al santuario de El Challao

Mañana, las familias cristianas de Mendoza, realizarán una peregrinación hasta la gruta de la Virgen de Lourdes, en El Challao, para honrar a la Inmaculada Virgen María.

El acto ha sido organizado por la Arquidiócesis de Mendoza y cuenta con el apoyo del Comité Pastoral "Matrimonio y Familia".

La concentración de fieles se efectuará en los portones del Parque, a las 21.

Entidades de bien público

Rotary Club Maipú. — Hoy, a partir de las 21.45, se reunirán los socios de la institución del epígrafe, en su sede de Godoy Cruz 70 de Maipú. La charla de clasificación estará a cargo del doctor Ernesto S. Labiano y la información rotaria será producida por el socio arquitecto Carlos M. Azzoni. La junta directiva se reunirá a las 21 bajo la presidencia del señor José Lampasona.

Rotary Club Dorrego - Realizará hoy a las 21.30 la reunión semanal. La información Rotaria estará a cargo del licenciado Rodolfo F. Cavagnaro. El ingeniero Mateo Gómez Moreno, dará la charla de clasificación.

Club de Leones de Las Heras. — Hoy, a las 21.30, la entidad realizará en el Club Social, Belgrano 533 de este departamento, una cena plenario con damas, correspondiente a este mes. Se agasajará a los ex gobernadores del distrito 01, en esta oportunidad en la persona del doctor Carlos Fernández Almeidas, quien ejerció esa función en el período 1964-65.

La presentación leonística estará a cargo del Comité de Programas y en la charla de clasificación, del arquitecto Hugo Alba, quien desarrollará el tema "La función del arquitecto en el mundo de la arquitectura moderna".

Desde las 19.30 sesionará el Comité Juvenil Pro-Leo. En su transcurso, Gloria Vignoli rendirá homenaje a los ex gobernadores y Viviana Villanueva expondrá el tema "Para reflexionar". Presenciarán esta reunión, especialmente invitados, los integrantes del Club Leo de Godoy Cruz, iniciándose de esta forma el programa de relaciones interclubes a nivel juvenil.

Rotary Club Mendoza Este. — Hoy, a las 22, en el local de Entre Ríos 358, de ciudad, realizará la entidad su habitual reunión de socios. La información rotaria estará a cargo del señor Eduardo Ontanilla y la charla de clasificación del señor Roberto Ventura.

Club de Lones de Luján. — Hoy, a las 22, se reunirá la entidad del epígrafe, en la sede de la Sociedad Italiana. La instrucción leonística quedará a cargo del comité respectivo. En la misma sesión se comenzará a tratar sobre la construcción de un consultorio médico gratuito y el destino que se dará a cinco pares de anteojos donados por una óptica local.

La Nación no envió aún fondos para abonar aumentos

Directivos de la Asociación Trabajadores del Estado-Mendoza, entrevistaron ayer al ministro de Hacienda, contador Lorenzo César.

Le requirieron la rápida implementación de los decretos que estipulan el aumento dispuesto últimamente por el Poder Ejecutivo Nacional para el personal estatal de todas las jerarquías.

El ministro afirmó, en respuesta a la inquietud gremial, que se estaba a la espera de los fondos necesarios para efectivizar tales incrementos.

Durante la entrevista del señor Pierro con los dirigentes sindicales de la CGT.

El director de LV8 visitó al secretario de la CGT

El delegado regional de la CGT, señor Carlos Arturo Mendoza, recibió la visita del recientemente designado director de LV 8, Radio Libertador, señor Ricardo Nicolás Pierro.

Según lo informado por la central obrera, la visita tuvo un carácter netamente protocolar. El señor Pierro fue acompañado por el secretario general del Sindicato de Locutores, señor Nicolás Segovia. Se encontraba presente también, el señor Edgardo Boris, integrante del Consejo Nacional Justicialista.

Luego de los saludos de rigor, el señor Mendoza expresó que la nueva dirección de LV 8 contaba con todo el apoyo de la CGT Regional. Asimismo el señor Pierro manifestó su predisposición "para otorgar al movimiento obrero organizado toda la cooperación necesaria".

Dr. Daniel Ortiz Maldonado

Falleció un ex fiscal de la Cámara Federal

Dolorosamente ha repercutido en nuestro medio el reciente fallecimiento del doctor Daniel Ortiz Maldonado, ex procurador fiscal de la Cámara Federal de Apelaciones de Mendoza, función en la que se había jubilado hace dos años, y persona además de un hondo arraigo en la sociedad mendocina.

Su muerte se produjo a los 67 años, llevado repentinamente por una grave enfermedad y sus restos fueron inhumados en el Cementerio de la Capital, rodeados de la sentida presencia de su numerosa y querida familia como así también de amigos y ex compañeros.

Oriundo de Mendoza, en donde nació el 24 de noviembre de 1908, había egresado como abogado en la Facultad de Ciencias Jurídicas y Sociales de la Universidad Nacional de Córdoba, iniciando su carrera judicial en 1938 como secretario del Juzgado en lo Correccional de la Provincia.

Un año después ingresó a la Justicia Federal, desempeñándose primeramente como secretario del Juzgado Federal de Mendoza, luego como secretario de la Cámara Federal de Apelaciones; más tarde fue designado Juez Federal y, finalmente, procurador fiscal de la Cámara Federal, función que ocupó hasta acogerse a los beneficios jubilatorios.

Un cabal sentido de la rectitud le caracterizó en los cargos que desempeñó en la Justicia, y los distintos puestos jerárquicos hallaron en él a un funcionario honesto, serio y correcto.

A través de casi 25 años de ocupación en el Juzgado y en la Cámara Federal de Mendoza, cultivó la consideración y el respeto de magistrados, funcionarios y empleados.

Casado con Mirtha Eseverri Gainza, mujer vinculada también muy hondamente a la sociedad mendocina, formó un hogar ejemplar, con la felicidad de ocho hijos (tres de ellos, hoy profesionales), a todos los cuales inculcó las cualidades que habían orientado siempre su vida y su proceder como funcionario.

El sentido social y humano tenía también su lugar en la sensibilidad de su espíritu. Además de las magistrales lecciones a la juventud desde su cátedra de "Historia de la Civilización" en la Escuela Superior de Comercio Martín Zapata de la Universidad Nacional de Cuyo, en la que se jubiló como docente, quedan asimismo las obras que durante los ocho años (1961 a 1969) de su presidencia llevó al Club de Gimnasia y Esgrima, donde la legión de amigos y de compañeros de las distintas comisiones directivas fue innumerable.

Tratamiento contra la mosca de los frutos

Los fruticultores de Las Heras y de Guaymallén deberán realizar de inmediato en sus frutales, el tratamiento contra la mosca de los frutos con Malathión, Dipterex u otros productos similares, en cobertura total del monte, o mediante cebos atractivos tóxicos en cobertura parcial, según lo aconseja la Delegación Agrícola Mendoza de la Dirección Nacional de Fiscalización y Comercialización Agrícola de la Secretaría de Estado de Agricultura y Ganadería de la Nación, dependencia ésta que ha registrado caídas de estos insectos en los departamentos indicados.

Se instruye también en el sentido de que, en el caso de las variedades cuya cosecha se encuentra próxima, deberá calcularse el poder residual de los plaguicidas. Mayores informaciones se brindarán a los productores en las oficinas de la repartición, Garibaldi 57, tercer piso, de esta ciudad, de 6.30 a 13, de lunes a viernes.

Rige un plazo para los loteos clandestinos

El Ministerio de Obras y Servicios Públicos recordó, a través de la Subsecretaría de Servicios Públicos, que se encuentra en plena vigencia el decreto-ley Nº 311 75, sobre regularización de loteos clandestinos.

Esta reglamentación comprende a todas las subdivisiones anteriores a la ley 3596/69, realizadas al margen de las normas vigentes legales en ese momento.

Se fijó de esa manera un plazo de 180 días, a partir de la fecha de publicación del decreto-ley, lo que aconteció el 13 de noviembre de 1975, para que los propietarios de los fraccionamientos en infracción gestionen ante las respectivas municipalidades su acogimiento a los beneficios. Si éstos no lo hicieren, podrán hacerlo, dentro de los 60 días subsiguientes, los poseedores de lotes, acreditando la posesión y su legítimo interés en regularizar la situación.

Políticas

Partido Justicialista

Apoyo a la Línea Luján. "Lista Verde". — Los secretariados de las unidades básicas Nº 1 "Los descamisados" del Barrio Escorihuela de Rodeo de la Cruz y "San José" de Guaymallén en concordancia con los postulados del justicialismo y los principios que sustentan la línea Luján "Lista Verde" decidió apoyarla integralmente en los comicios partidarios. La determinación se adoptó por mayoría de votos de los componentes de los respectivos nucleamientos.

Denuncia de avales para listas. — La agrupación "17 de Octubre" informó a sus afiliados que "personas poco escrupulosas están solicitando avales para determinadas listas que no son las de nuestra agrupación, invocando para ello el nombre del teniente coronel (RE) Horacio Alberto Farmache".

"Al efecto de impedir esta maniobra —consigna la información oficial de la agrupación— se ruega verificar si las listas que se rubrican llevan impreso el membrete de la agrupación "17 de Octubre".

Agrupación "Lealtad a Isabel", Lista Azul. — Informó que quedó integrada la junta promotora de Malargüe, de la siguiente forma: Jalil Naser, Pablo Fernández, Rafael Egea, Jorge Besada, Angel Carrizo, Jorge E. Abaca, Lidia Aguilar, Fidencio Martínez, Arturo Neira, José Luis Sarmiento, Daniel Pierini, Arturo Lucero, Fernando Musa, Ceferino Lagos, Amadeo Michielli, Ricardo Vidal, Adelmo Riera, Mamerto Ortega, Jorge Arroyo y José Campos. Comisión femenina: Amira de Contreras, Carlina Alaniz, Eva Valenzuela de Lagos, Carlina Arroyo de Luquez, Josefa Sura de Castillo. Comisión gremial: Juan Bautista Castro, Joaquín Quiroga, José Macagno, Juan Gregorio Castillo y Segundo Bordón.

Reunión del Consejo. — El triunvirato interventor y reorganizador del Partido Justicialista —Distrito Mendoza— convocó a los miembros del consejo asesor provincial a la reunión que se realizarán hoy a las 19 en la sede partidaria.

Gremiales

"62 Organizaciones Peronistas". — La mesa ejecutiva de esta entidad, reanudará hoy, a las 22, el plenario de secretarios generales y delegados del organismo que el viernes había pasado a cuarto intermedio. En esta reunión se seguirá realizando el análisis del proceso electoral interno del Partido Justicialista y la participación del movimiento obrero organizado en ese proceso. La reunión se llevará a cabo en el local de Rivadavia 65, de esta ciudad.

MONUMENTOS Y LUGARES HISTORICOS DE MENDOZA

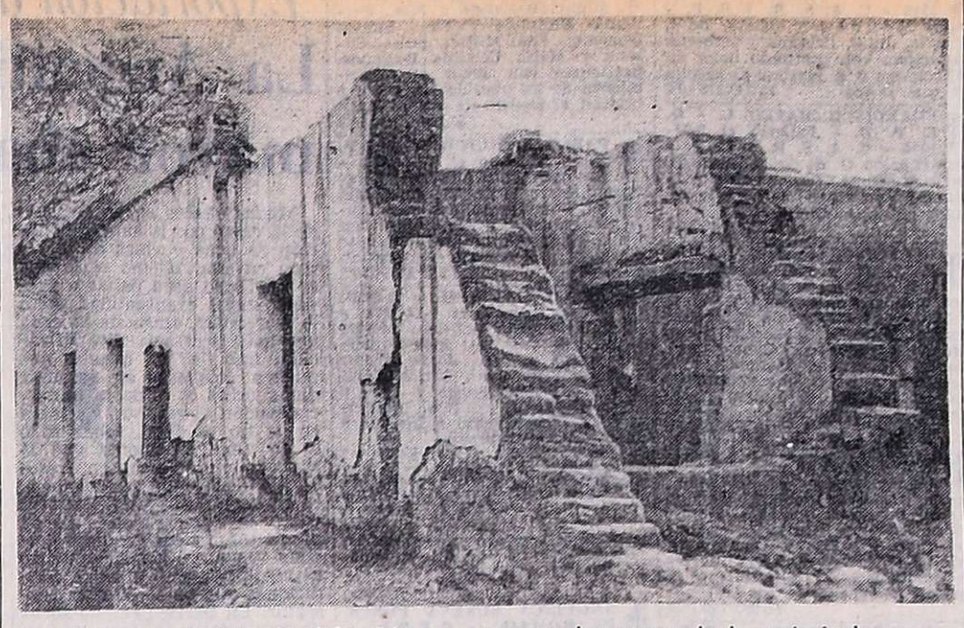

Foto de principio de siglo. Aún se conservan los muros de las principales dependencias.

La Posta de Rodeo del Medio

La designación por el Poder Ejecutivo Nacional de Lugar Histórico al emplazamiento de la Posta de Rodeo del Medio en el departamento de Maipú, es la resultante de las gestiones que ante la Comisión Nacional de Museos, Monumentos y Lugares Históricos promovió la Filial Maipú de la Junta de Estudios Históricos de Mendoza.

La antigua posta —nos relata el titular de la Filial Maipú, señor Carlos H. Dolcemáscolo— mencionada en documentación producida en 1776, se encontraba instalada junto al costado oeste del viejo Carril Nacional, en jurisdicción del actual distrito de Rodeo del Medio, a poco de cruzar, en dirección al sur la línea ferroviaria que une nuestra provincia con la Capital Federal.

Por allí debían transitar viajeros y troperos en sus partidas o retornos a Mendoza. Constituía el último punto de apoyo para aquellos que luego de prolongadas y peligrosas travesías volvían a sus hogares provincianos y el primer eslabón en su trayectoria para quienes partieran hacia esta región cuyana en procura de los caminos que orientaban hacia el centro o este del país.

El historiador Juan Isidro Maza subraya "La posta donde las tropas de carretas de bueyes cansinos pernoctaban para continuar al alba la ruda marcha de la travesía, transportando al litoral los productos de Cuyo, mientras otras de regreso lo hacían para nuestra provincia".

A juicio de Maza, agrega Dolcemáscolo: Fueron también las legendarias mensajerías, tras el cruce del ancho territorio nacional, huéspedes de esta posta y sus conductores y pasajeros disfrutaban en ella del confortable y reparador descanso.

San Martín. Pío IX. Congresales de Tucumán

Ilustres viajeros registraron su paso por la Posta de Rodeo del Medio, a la que llegan luego de transponer la similar de El Retamo. Entre los que dejan la expresión de su reconocimiento por las atenciones recibidas, se mencionan: al general José de San Martín, en su arribo a Mendoza en 1814; canónigo Juan María Mastai Ferretti, —años después fue elevado al trono Pontificio como Pío IX— en 1824. En 1810 el comandante Manuel Corvalán, detiene el galopar de su caballo, cuando se dirige a la Capital con el mensaje de la Revolución de Mayo.

Los diputados cuyanos al Congreso de Tucumán: doctores Tomás Godoy Cruz, Francisco Narciso de Laprida, Juan Agustín Maza y Fray Justo Santa María de Oro, en 1816. En 1817 el coronel Manuel Escalada, portando el documento de la victoria de Chacabuco.

El Santo de la Espada, durante su estada en la provincia llegó con frecuencia al lugar y recibió las atenciones de sus propietarios, Gregorio y Martín Moyano.

En el capítulo "El Camino de las Postas", del libro "Rodeo del Medio y sus primeros colonizadores", Isidro Maza, describe el solar "...viñas y árboles frutales de varias especies adornaba y hermoseaban la vieja casona legendaria que quedaba a orillas del antiguo camino carril de carretas, ostentaba en su fachada colonial el aspecto de las viviendas que se construían en las estancias, con amplias habitaciones y hermosos corredores dando a un gran patio central, que mirando del mismo fondo se encontraba la huerta y entre sus plantas frondosas se distinguía hacia el oeste el panorama majestuoso de la nevada mole andina".

"Próxima a la calle y la casa principal, algunas viviendas de gauchos serviciales como también los grandes corrales, ramadas y fogones que sirvieron para las carretas, mensajerías, chasques y troperos".

El tiempo mostró su rigor...

"Y no sólo el adelanto de la tierra ansiaba don Gregorio y sus hermanos, la vida para ellos estaba más allá, dentro de lo espiritual y de la fe que les inculcaron sus mayores, por lo que rindieron culto a la devoción, levantaron en aquel fundo el Oratorio que dedican a Nuestra Señora del Carmen, reliquia esta que la piqueta del tiempo destruyó para dejar solo en el ambiente el recuerdo de su historia".

En efecto, concluye el señor Dolcemáscolo "El paso de los años fue mostrando su implacable rigor y de la vieja posta, con su bagaje de leyendas, recordaciones y de acontecimientos importantes para la vida del país allí ocurridos, acumulados a través de infinitas jornadas de valiosos servicios, sólo se mantiene en pie un pequeño sector, reacondicionado, habiendo desaparecido los ambientes que ocuparon el Oratorio.

En síntesis la posta de Rodeo del Medio, estuvo firmemente relacionada con gravitantes aspectos vinculados al proceso orgánico e institucional de nuestra Nación. Constituyó sitio de reposo y apoyo a figuras prominentes del país y del mundo y fue avanzada de civilización y progreso, asumiendo las características de importante eslabón en el tráfico comercial que desde Mendoza se orientaba hacia distintos puntos de la patria transportando, por conducto de heroicas tropas de carretas, los vinos, aguardientes y frutos producidos por las promisorias tierras mendocinas.

Imagen que se veneró en el Oratorio puesto bajo la advocación de Nuestra Señora del Carmen.

Durante el acto cumplido ayer en la Universidad de Mendoza

Nuevo decano en la Facultad de Derecho

Asumió ayer su cargo el nuevo decano de la Facultad de Ciencias Jurídicas y Sociales de la Universidad de Mendoza, doctor Héctor Corvalán Lima. El acto se realizó en el aula magna de esa casa de estudios ante la presencia de los integrantes de la mesa académica, cuerpo de profesores, personal administrativo y alumnos.

Presidió la ceremonia el rector de la Universidad de Mendoza, doctor Armando López Echave, junto al cual se ubicaron el decano saliente, doctor Raúl Enoc Calderón; el rector emérito doctor Emilio Descotte; los decanos de las facultades de Arquitectura, Arquitecto Raúl Amprimo y de Electricidad y Electrónica, ingeniero Salvador Puliaffito; presidente del Colegio de Abogados, doctor Pedro Lella; senador nacional doctor Amadeo Frúgoli y el presidente de la Junta de Estudios Históricos de Mendoza, doctor Edmundo Correas. También participaron del acto, familiares y amigos del nuevo decano.

Hizo uso de la palabra en primer término el decano saliente, doctor Enoc Calderón, quien se refirió a la personalidad del nuevo decano, para destacar seguidamente la obra realizada desde 1973 a la fecha, señalando que el trabajo cumplido fue posible gracias al aporte recibido de todos los sectores. Agradeció el apoyo brindado por el consejo, profesores y alumnos. Puntualizó, en apretada síntesis, los logros concretados, a saber: Aprobación del régimen de correlatividad por parte de la Dirección Nacional de Altos Estudios del Ministerio de Cultura y Educación; estructuración del régimen del doctorado, otorgándose en 1975 los primeros títulos; creación de la revista oficial de la facultad y publicación del primer número; apertura de un curso preuniversitario para permitir la entrada de alumnos esperanzados en la creación de la universidad estatal, la que no se concretó, habilitándose por ello un nuevo curso; aprobación definitiva del régimen de correlativas y sistema de promoción para las carreras de abogacía y procuración; creación del Instituto del Agua y Medio Ambiente; comisión de enseñanza para que se expidiera sobre carreras de la facultad, planes de estudios, investigación, docencia y finanzas; modificación del régimen de ingreso; recepción de profesionales de Venezuela y El Salvador que dictaron un curso sobre Derecho de Aguas; ampliación del estudio de las instituciones en Derecho Procesal Civil; modificación sustancial del contenido, dictado y desarrollo de la práctica de abogacía; formación de comisiones de estudio por áreas con el fin de reordenar e integrar los programas de estudio y análisis sobre la conveniencia de mantener o no el actual régimen cuatrimestral y el dictado de clases en horario de mañana.

Finalmente, dejó en posesión del cargo al doctor Corvalán Lima a quien deseó éxitos en su gestión.

Del Dr. Corvalán Lima. — Habló después el nuevo decano. Tras agradecer los conceptos que sobre su personalidad vertió el doctor Enoc Calderón, evocó a todos "los decanos, vicedecanos, consejeros, docentes y administrativos que me han precedido. A ellos —afirmó— que con su inteligencia y voluntad creadoras hicieron posible —dijo— esta realidad feliz que es la Universidad de Mendoza, y de manera particular, en este caso, la Facultad de Ciencias Jurídicas y Sociales". Despues manifestó:

"No escapa al menos advertido el tiempo difícil en que nos toca actuar. Estamos en presencia de un mundo en transición, en revisión de valores y de formas de vida, en un mundo dislocado, donde pareciera que se ha olvidado la verdad, la belleza, el bien y sobre todo el amor. No obstante ello, no soy pesimista, por el contrario, creo en el sentido educativo y progresista de la historia. Estoy cierto que el hombre, aunque a veces claudique y caiga en las peores aberraciones, siempre se levanta; es el triunfo del ángel sobre la bestia. Así la humanidad ha seguido su marcha ascendente hacia una mayor perfección cada día".

Y añadió: "Nuestra facultad, pequeña y humilde, no escapa por cierto, no puede escapar, al marasmo general, mundial y nacional, que vive actualmente la humanidad. Los viejos están asustados, los jóvenes desorientados y los niños, nuestros amados niños, nos miran asombrados, sin comprender qué queremos hacer de nuestro presente y sobre todo de su porvenir. Por esto es necesario que haya una toma colectiva de responsabilidad. Que los que de una u otra manera integran la clase dirigente, empiecen por dar el ejemplo. La patria no se hace en un día, pero podemos perderla en una hora. "Después de señalar que "es ésta una tarea permanente, en donde cada uno debe cumplir con su deber y aún dar más, porque vivimos o debemos vivir con un sentido de solidaridad total", se dirigió al cuerpo de profesores, "instándolos a que redoblen sus esfuerzos, reclamando a los alumnos constracción al estudio y amor a "esta casa". "Les pido que no se dejen llevar por arrebatos ligeros, dijo— ni por ilusiones demagogicas. Que tengan presente que los considero mis hijos del espíritu, que el diálogo será el pan nuestro de cada día". Dirigiéndose a profesores y alumnos, concluyó diciendo: "Juntos, ustedes y yo, podremos seguir trabajando, estudiando y formando en esta facultad provinciana que, sin vanidad, pero con legítimo orgullo, ha dado frutos muy ricos a la comunidad. Que nuestro renovado esfuerzo los haga más grandes y más útiles aún. Con la ayuda de Dios y la colaboración de ustedes, sé que se lograrán todas estas cosas. Yo imploro esa ayuda divina y descuento esa colaboración, porque sé de qué madera están hechos".

Finalmente, recibió el saludo de los asistentes.

Apoyo para los damnificados de un temporal

El directorio económico de la filial Fray Luis Beltrán del Banco de los Andes S.A. comunicó a sus clientes que considera con la "urgencia que el caso requiere y con recursos propios, los problemas económicos que pueda haberles ocasionado el accidente climático del 18 de enero".

Superintendente interino asumió en Irrigación

Asumió el cargo de superintendente interino del Departamento General de Irrigación, el señor Vicente Russo, actual presidente del Tribunal Administrativo de la repartición. Motiva este remplazo, la licencia por enfermedad otorgada al titular, ingeniero Aquiles De Benedectis.

Asistió al acto el ministro de Obras y Servicios Públicos, ingeniero Siegfried G. Lexow, quien pronunció breve alocución y destacó que el organismo es la primera repartición que visita desde su designación. El señor Russo exhortó luego al personal para que lo asista en su función que "acepta como disciplinado militante peronista pese al sacrificio personal que ello implica".

Universidades

Nacional de Cuyo

Facultad de Ciencias Médicas. Los alumnos de tercer año deberán inscribirse para los trabajos prácticos de microbiología, a partir de hoy, de 10 a 12. Los interesados tendrán que presentar la credencial y una fotografía tipo carnet.

También se comunicó que los alumnos del último año, podrán concurrir al curso de adiestramiento y capacitación de pre-grado (internado) que se iniciará el 1º de marzo. Quienes deseen inscribirse podrán hacerlo en secretaría del departamento, de 8 a 12.

Los aspirantes a iniciar estudios en la Escuela de Medicina o en la Escuela de Odontología podrán anotarse antes del 13 de febrero, de lunes a viernes, de 8 a 13, en el Centro Universitario.

Facultad de Ciencias Agrarias. — El Centro de Estudiantes informó que su local permanece abierto, de lunes a viernes, entre las 9 y las 12, para la venta de apuntes.

La cátedra de fruticultura comunicó que el 11 de febrero, a partir de las 8.30, se realizará la clase práctica correspondiente al curso de verano de esa materia, en la sede de la facultad.

Universidad de Mendoza

Facultad de Ingeniería en Electrónica y Electricidad. — Se encuentra a disposición de los alumnos las fechas de exámenes finales correspondientes a los turnos de febrero y marzo. La inscripción se abrirá el 16 de febrero y 8 de marzo respectivamente.

El rectorado comunicó que todos los alumnos que no hayan finalizado de cursar asignaturas, por falta de promedio o por otros motivos, que ha establecido como fecha máxima para regularizar tal situación el 30 de abril de 1976. Caso contrario deberá cursar nuevamente la materia con la pérdida de la promoción al curso inmediato superior.

Ya ha sido iniciada la inscripción normal de alumnos para los cursos de segundo a sexto año, para quienes posean la respectiva promoción.

Ha habilitado una oficina especial para la atención de los interesados en ingresar a primer año e inscripción del Tercer Curso Pre-universitario de ingreso que se iniciará el 19 de febrero y finalizará el 20 de marzo.

Pone en conocimiento del alumnado y público en general, que las actividades administrativas correspondientes al ciclo 1976, se desarrollan de lunes a viernes de 15.30 a 20 y los sábados 8.30 a 12; en Diagonal Dag Hammarskjold 70 de la ciudad de Mendoza.

Hay existencia de vacuna antisarampionosa

Ante diversas quejas de madres llegadas a este diario, en el sentido de que algunos centros de salud no disponían de vacunas especialmente la triple y la antisarampionosa y que se veían obligados a adquirirlas en negocios privados a un precio elevado, se efectuó una consulta al titular interino de Epidemiología, doctor Francisco Chiófalo.

Manifestó el funcionario que tanto en el Vacunatorio Central como en los distintos centros de salud había existencia de ellas. Explicó que solamente faltó durante un período breve el suero antitetánico, pero que el problema fue resuelto satisfactoriamente, continuándose con la atención que requiere la población.

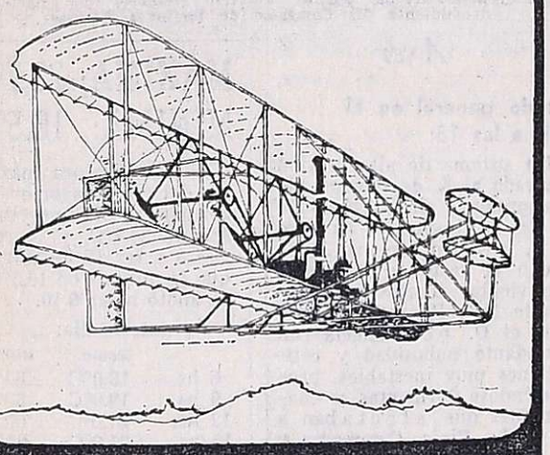

"ASI NACIO LA AVIACION"

Sección Libros

Los secretos, las frustraciones y los dramáticos momentos del inicio de la navegación aérea y el brillante triunfo final. La apasionante historia de los hermanos Wright, pioneros del vuelo tripulado, en Selecciones de Febrero.

GUIA DE EDUCACION SEXUAL

Hay preguntas que ponen a prueba la responsabilidad paterna. La educación sexual es parte de la formación del ser humano, y no admite mentiras, evasivas ni falsos prejuicios. Una documentada guía que Ud. —como padre— debe conocer.

LAS MANOS Y LA SALUD

Además de reflejar ciertos rasgos de personalidad, las manos delatan el estado orgánico y emocional. Los médicos lo saben: a menudo ellas presentan los primeros signos de ciertos padecimientos. Conozca esta valiosa fuente de información y asómbrese.

SUPERATLETAS O MONSTRUOS?

El campeón de nuestra década es más joven, más alto y más vigoroso que sus antecesores. Pero corre peligro: el de transformarse en autómata, presionado por científicos y hasta por computadoras. Hasta dónde llegará esa mal entendida "medicina del deporte"?

Y OTROS TEMAS DE PALPITANTE INTERES EN

Selecciones DE FEBRERO La revista-libro YA APARECIO!

U.C.I.M.

CONVOCATORIA a los EMPRESARIOS MENDOCINOS

HOY A LAS 20 Hs.

en el SALON DE ACTOS de la BOLSA de COMERCIO de MENDOZA

Planta Baja - Sarmiento y Avenida España

ASAMBLEA GENERAL

Para tratar el

PARO GENERAL EMPRESARIO

dispuesto para el LUNES 16 del corriente por la Asamblea Permanente de Entidades Gremiales Empresarias (APEGE).

INVITA:

UNION COMERCIAL E INDUSTRIAL DE MENDOZA

10 2 F 52688 10 2

TODAVIA CON FINANCIACION.

LUJAN WILLIAMS le ofrece para su satisfacción, tranquilidad, seguridad, economía y confort ...el

OPEL K 180

Una inversión tan sólida como la técnica alemana.
Disponemos OPEL para entrega inmediata y todavía con planes de financiación.
Cuanto más pronto mejor.
Para usted y su familia...

CARLOS LUJAN WILLIAMS sa

NECOCHEA 420/76 - MENDOZA

AVISOS FUNEBRES

SEPELIOS

✝

DOMINGO AGUSTIN TREJO

Q. E. P. D.

Falleció el 9-II-1976

C. A. S. R. y B. P.

Su desconsolada esposa, Elba Astudillo de Trejo; hija: Patricia Irene; madre: Irene Ruarte Vda. de Trejo; hermanos: Antonio Nicasio Trejo, Ernestina Trejo de Tobares, Pascua E. Trejo de Bioriza; Francisca Trejo Vda. de Ochoa; hermanos políticos: Angela Ruarte de Trejo, Clemente Tobares, Miguel Armando Bioriza y Alfredo Astudillo; sobrinos: María Teresa Astudillo de Matiello, María Antonieta, José María Mambretti y Fernando Ochoa; tíos, primos, sobrinos y demás deudos, participan su fallecimiento e invitan al sepelio de sus restos, hoy, a las 19 horas, en el cementerio de Godoy Cruz. Casa mortuoria: Armada Argentina 560, Barrio Batalla del Pilar, Godoy Cruz.

10|2|F|871|10|2

✝ **DOMINGO AGUSTIN TREJO. Q.E.P.D.** - Falleció el 9-II-76. Su hermana: María Vda. de Castillo; sus sobrinos: Mauricio Castillo, Héctor Castillo, Orlando Balgorria, Juan Carlos Manassero y sus respectivas filas., participan con profundo dolor su fallecimiento e invitan al sepelio de sus restos. 10|2|C|881|10|2

✝ **DOMINGO A. TREJO. - Q.E.P.** - Falleció el 9-II-1976. - Sus sobrinos: Juan Bautista Gadola y señora Graciela Elsa de Gadola, Ramón Humberto Ríos, Víctor Manuel Ríos y señora Berta Clara Rojas de Ríos, Julio Antonio Ríos y señora Celia Rojas de Ríos y Hugo Santos Ríos y señora Elvira Rojas de Ríos con profundo dolor participan su fallecimiento e invitan al sepelio de sus restos. 10|2|C|848|10|2

✝ **DOMINGO A. TREJO. - Q.E.P.** - Falleció el 9-II-1976. - Sus sobrinos: Silvia Trejo de Salinas y Mario Domingo Salinas y familia, participan su fallecimiento e invitan al sepelio de sus restos. 10|2|C|847|10|2

✝ **DOMINGO A. TREJO. - Q.E.P.** - Falleció el 9-II-1976. - María Antonieta y José María Mambretti, con profundo dolor participan el fallecimiento de su querido tío Domingo e invitan al sepelio de sus restos. 10|2|C|844|10|2

✝ **DOMINGO TREJO. - Q.E.P.D.** Falleció el 9-II-1976. - Sus sobrinos: Juan Pablo, Teresita y Edgardo Mattiello, participan con profundo dolor su fallecimiento y ruegan una oración en su memoria. 10|2|C|726|10|2

✝ **DOMINGO AGUSTIN TREJO. Q.E.P.D.** - Falleció el 9-II-76. Su tío: Antonio Trejo; sus primos: Herminda, Pablo Trejo, Jacinto Trejo, Elena Trejo, Lelio Trejo, Jesús Pedernera, Rafael Toro y fila., participan su fallecimiento e invitan al sepelio de sus restos. 10|2|C|880|10|2

✝ **DOMINGO AGUSTIN TREJO - Q.E.P.D.** - Falleció el 9-II-76 - Sus primos: Eleodoro Morales y señora; Jesús Custodio Morales y señora; Epifanio Segundo Morales y señora; sobrinos: Josefina, Hugo, Teresa, Laura, Daniel, Irma, Dora, Beba, Marcos, Blanca, Alfredo y María Elena, Guillermina y esposo, Mario y Lilia, participan su fallecimiento con profundo pesar e invitan al sepelio de sus restos. 10|2|C|821|10|2

✝ **DOMINGO A. TREJO. - Q.E.P.** - Falleció el 9-II-1976. - Ignacio E. Tapia y Fila., participan con dolor el fallecimiento de su querido primo e invitan al sepelio de sus restos. 10|2|C|854|10|2

✝ **DOMINGO AGUSTIN TREJO - Q.E.P.D.** - Falleció el 9-II-76. Los miembros de la U. Básica Nº 50, participan con profundo dolor el fallecimiento del compañero Domingo Agustín e invitan al sepelio de sus restos. 10|2|C|691|10|2

✝ **DOMINGO AGUSTIN TREJO - Q.E.P.D.** - Falleció el 9-II-76. Pedro y Roberto Avogadro y Sra., participan con profundo pesar el fallecimiento de su compañero y amigo de oficina e invitan al sepelio de sus restos. 10|2|C|705|10|2

✝ **DOMINGO AGUSTIN TREJO - Q.E.P.D.** - Falleció el 9-II-76. La Comisión Directiva de la Unión Vecinal Bº Batalla del Pilar, participa con profundo dolor el fallecimiento de su presidente e invita al sepelio de sus restos. 10|2|C|691|10|2

✝ **DOMINGO AGUSTIN TREJO - Q.E.P.D.** - Falleció el 9-II-76. Los compañeros integrantes de las Unidades Básicas que conforman el grupo independiente del Partido Justicialista, Godoy Cruz, participan con profundo dolor el fallecimiento de uno de sus integrantes e invitan al sepelio de sus restos. 10|2|C|691|10|2

✝ **DOMINGO AGUSTIN TREJO - Q.E.P.D.** - Falleció el 9-II-76 - Los amigos de su hija Patricia: Sonia García, Patricia Salcedo, Cecilia Povedano, Mabel Di Césare, Alejandra Botazo, Beatriz Tobar, Gladys Tobar, Gabriela Peccella, Roxana Peccella, Graciela Correa, Mónica García, Gustavo Salcedo, José López, Aldo Socciarelli, Antonio Prieto, Daniel Tarántula, Antonio Cufré, Daniel Alfonso, Marcelo Alfonso, Carlos Calle, Néstor Pizarro y Roberto Fernández, participan con profundo pesar el fallecimiento de su querido padre. 10|2|C|815|10|2

✝ **DOMINGO AGUSTIN TREJO - Q.E.P.D.** - Falleció el 9-II-76 - Edgardo Ignacio Barrios participa con profundo dolor el fallecimiento de su querido amigo y que sus restos serán inhumados en el día de la fecha. 10|2|F|52800|10|2

✝ **DOMINGO AGUSTIN TREJO - Q.E.P.D.** - Falleció el 9-II-76 - Sus compañeros de División Depósito Departamento de Talleres de la DPV: Sra. de Champaño, Sra. de Desimone, Ing. Leanza, Cáceres, Villegas, Orquera, Prato, Galeone, Martín, Rivas, Silvestri, Gutiérrez, Gambi, Azcurra, Alvarez, Murati y Castro, participan con pesar su fallecimiento e invitan al sepelio de sus restos. 10|2|C|811|10|2

✝ **DOMINGO AGUSTIN TREJO - Q.E.P.D.** - Falleció el 9-II-76 - El Consejo de Administración de la Cooperativa de Vivienda, Consumo y Préstamo Ltda. "Personal de Agua y Energía Eléctrica", participa con pesar el fallecimiento del presidente de la Asociación de Fomento Edilicio del Barrio Batalla del Pilar e invita al sepelio de sus restos. 10|2|C|814|10|2

✝ **DOMINGO AGUSTIN TREJO. Q.E.P.D.** - Falleció el 9-II-76. Alguacil Hnos., participa con pesar su fallecimiento. 10|2|F|51095|10|2

✝ **DOMINGO A. TREJO. - Q.E. E.P.** - Falleció el 9-II-1976. - Paula Fredes de Morales y Fila., sus sobrinos: Marta Trejo de Morales y José Juan Carlos Morales, participan con profundo dolor su fallecimiento e invitan a acompañar sus restos. 10|2|C|846|10|2

✝ **DOMINGO A. TREJO. - Q.E. E.P.** - Falleció el 9-II-1976. - Sus vecinos: Filas: Di Pietro, Ibáñez, Rivas, Gallo, Orozco, Smith, Lucero, Guzmán, Cicuro, Alto, Fader, Veningaza, Gómez, Oviedo, Morága, Bárriga, Senra, Alaniz, González, Fernández, Leda, Romero, Funes, Garello, Carloni y Lombino, participan con pesar su fallecimiento y elevan una oración en su memoria. 10|2|C|857|10|2

✝ **DOMINGO AGUSTIN TREJO. Q.E.P.D.** - Falleció el 9-II-76. Ginevra Módolo de Layera, Diva Módolo y Estela Layera, participan con profundo dolor su fallecimiento e invitan a acompañar sus restos. 10|2|C|885|10|2

✝ **DOMINGO AGUSTIN TREJO. Q.E.P.D.** - Falleció el 9-II-76. Miguel Bautista Alguacil y fila., participan con pesar el fallecimiento de su dilecto amigo. 10|2|F|51096|10|2

✝ **DOMINGO A. TREJO. - Q.E. E.P.** - Falleció el 9-II-1976. - Sus sobrinos: Juan Pablo, Teresita y Edgardo Mattiello, participan con profundo dolor su fallecimiento y ruegan una oración en su memoria. 10|2|C|726|10|2

✝ **DOMINGO AGUSTIN TREJO. Q.E.P.D.** - Falleció el 9-II-76. Su tío: Antonio Trejo; sus primos: Herminda, Pablo Trejo, Jacinto Trejo, Elena Trejo, Lelio Trejo, Jesús Pedernera, Rafael Toro y fila., participan su fallecimiento e invitan al sepelio de sus restos. 10|2|C|880|10|2

✝ **DOMINGO AGUSTIN TREJO - Q.E.P.D.** - Falleció el 9-II-76 - Sus primos: Eleodoro Morales y señora; Jesús Custodio Morales y señora; Epifanio Segundo Morales y señora; sobrinos: Josefina, Hugo, Teresa, Laura, Daniel, Irma, Dora, Beba, Marcos, Blanca, Alfredo y María Elena, Guillermina y esposo, Mario y Lilia, participan su fallecimiento con profundo pesar e invitan al sepelio de sus restos. 10|2|C|821|10|2

✝ **DOMINGO A. TREJO. - Q.E. E.P.** - Falleció el 9-II-1976. - Ignacio E. Tapia y Fila., participan con dolor el fallecimiento de su querido primo e invitan al sepelio de sus restos. 10|2|C|854|10|2

✝ **DOMINGO AGUSTIN TREJO - Q.E.P.D.** - Falleció el 9-II-76 - Sus compañeros de División Depósito Departamento de Talleres de la DPV: Sra. de Champaño, Sra. de Desimone, Ing. Leanza, Cáceres, Villegas, Orquera, Prato, Galeone, Martín, Rivas, Silvestri, Gutiérrez, Gambi, Azcurra, Alvarez, Murati y Castro, participan con pesar su fallecimiento e invitan al sepelio de sus restos. 10|2|C|691|10|2

✝ **DOMINGO AGUSTIN TREJO - Q.E.P.D.** - Falleció el 9-II-76 - El Consejo de Administración de la Cooperativa de Vivienda, Consumo y Préstamo Ltda. "Personal de Agua y Energía Eléctrica", participa con pesar el fallecimiento del presidente de la Asociación de Fomento Edilicio del Barrio Batalla del Pilar e invita al sepelio de sus restos. 10|2|C|814|10|2

✝ **DOMINGO AGUSTIN TREJO. Q.E.P.D.** - Falleció el 9-II-76. Alguacil Hnos., participa con pesar su fallecimiento. 10|2|F|51095|10|2

✝ **DOMINGO A. TREJO. - Q.E. E.P.** - Falleció el 9-II-1976. - Paula Fredes de Morales y Fila., sus sobrinos: Marta Trejo de Morales y José Juan Carlos Morales, participan con profundo dolor su fallecimiento e invitan a acompañar sus restos. 10|2|C|846|10|2

✝ **DOMINGO A. TREJO. - Q.E. E.P.** - Falleció el 9-II-1976. - Sus vecinos: Filas: Di Pietro, Ibáñez, Rivas, Gallo, Orozco, Smith, Lucero, Guzmán, Cicuro, Alto, Fader, Veningaza, Gómez, Oviedo, Morága, Bárriga, Senra, Alaniz, González, Fernández, Leda, Romero, Funes, Garello, Carloni y Lombino, participan con pesar su fallecimiento y elevan una oración en su memoria. 10|2|C|857|10|2

✝ **DOMINGO AGUSTIN TREJO. Q.E.P.D.** - Falleció el 9-II-76. Ginevra Módolo de Layera, Diva Módolo y Estela Layera, participan con profundo dolor su fallecimiento e invitan a acompañar sus restos. 10|2|C|885|10|2

✝ **DOMINGO AGUSTIN TREJO. Q.E.P.D.** - Falleció el 9-II-76. Miguel Bautista Alguacil y fila., participan con pesar el fallecimiento de su dilecto amigo. 10|2|F|51096|10|2

✝ **DOMINGO AGUSTIN TREJO - Q.E.P.D.** - Falleció el 9-II-76 - Los

Zona Este

San Martín

En la corresponsalía de LOS ANDES, los señores Roberto Leytes y Aníbal Tagua.

Visita de dirigentes de la Cámara Júnior

SAN MARTIN. — Visitaron esta Corresponsalía el vicepresidente ejecutivo de la Federación de Cámaras Juniors Argentina, Roberto Leytes, y el vicepresidente de Zona Cuyo - Este, señor Aníbal Tagua. Leytes es el responsable del Area 1 que comprende la Zona-Cuyo Sur, Zona Cuyo-Noroeste y Zona Cuyo-Este, integrada por las siguientes cámaras: San Rafael, Real del Padre, Gral. Alvear, Bowen, Cipolletti y Colonia Catriel; San Juan, 25 de Mayo, Godoy Cruz, Mendoza y Tupungato; San Martín, Junín, Rivadavia y La Dormida, respectivamente.

El motivo de la visita del citado funcionario es conectarse en forma personal con todos los directivos y juniors que integran dichas Cámaras, con la finalidad de informarles sobre las "Nuevas Areas de Trabajo" y "Nociones Generales para Oratoria Efectiva". Además de lo expresado en su visita, disertará sobre temas de juniorismo en general.

Todo lo señalado lleva la finalidad de lograr la extensión del movimiento en las zonas citadas y el afianzamiento de los capítulos actualmente en actividad.

El funcionario Roberto Leytes presidió la reunión de presidentes de la ex-Zona Cuyo-Norte realizada en la ciudad de San Martín, oportunidad en que el capítulo local sirvió un almuerzo en una finca vecina del departamento.

Destacó el visitante su complacencia por la marcha de los capítulos citados y aprovechó la oportunidad para felicitar a la Cámara Junior de Gral. San Martín por el logro obtenido el año pasado al ser la Mejor Cámara del País, circunstancia que los obliga a repetir lo realizado el año anterior.

Rivadavia

Fijó posición la comisión provisoria de un sindicato

Afiliados del Sindicato de la Alimentación exponen los fundamentos de su actitud frente a la conducción gremial.

RIVADAVIA. — Visitaron nuestra corresponsalía los señores Marcial Márquez, Carlos Omar Pizarro, José Sánchez y la señorita Verónica Escudero, integrantes de la comisión provisoria del Sindicato de la Alimentación Zona Este.

Dieron a conocer detalles de los hechos acaecidos en la esfera del gremio y que culminó con la formación de la comisión provisoria que lidera el señor Marcial Márquez, y el desconocimiento de la actual conducción.

Expresaron que motivó la medida, principalmente, que a dos empresas dedicadas al envasamiento de frutas y hortalizas ubicadas en San Martín, no "permitía que el personal femenino realizara horarios nocturnos" y "por turno se completara para todo el personal tan sólo 7 horas, siendo que otras fábricas de la zona trabajan normalmente como en otros años. "En torno a este problema la mesa directiva actuante nunca realizó acciones favorables", expresaron.

Otros puntos que se consideraron para tomar la medida fue la ausencia de una asistencia médica completa para todos los afiliados ya que caprichosamente a algunos se les daba órdenes para médicos y a otros se les negaba. Subraya que en ocasión de realizarse las elecciones internas, se impugnó mediante trabas formales, citaron como ejemplo el hecho que los que habían firmado al pie de la lista lo habían hecho en letra de imprenta y no rubricada. De esa manera hubo lista única que obtubo alrededor de 500 votos de los 3.800 afiliados, dándose el caso de que en una fábrica de Rivadavia sufragó una sola persona.

Todas estas irregularidades culminaron con la formación de la comisión provisoria que realizó una asamblea en el local del sindicato ubicado en la ciudad de San Martín y contó con la asistencia, dijeron, de unas 800 personas. En la ocasión se resolvió: 1º, declarar personas no gratas a la ex comisión directiva por irresponsable en el manejo del sindicato y no respetar a la mayoría de sus afiliados y tampoco defender las conquistas sociales; 2º, declarar en estado de alerta y movilización a todos los compañeros trabajadores de esta zona, hasta tanto la Federación Nacional convoque a elecciones para la renovación de la comisión directiva; 3º solicitar al Ministerio de Trabajo la pronta definición de este grave problema, para no perjudicar a la industria de la zona; 4º, aclarar a la opinión pública que en ningún momento ha sido tomado el sindicato sino que se realizó una autoconvocatoria en donde se designó a la comisión provisoria recayendo dichas designaciones en los siguientes compañeros: secretario general Marcial Márquez; secretario administrativo José Cirilo Sánchez, secretario adjunto, Carlos Omar Pizarro; secretario de actas, Delia Alical Henríquez, tesorero, Carmelo Rafael Troncoso; protesorero, Pedro Eduardo Fernández; vocales, Aníbal Gatica, Miguel Mario Salina, Mirtha Chiara, Verónica Escudero, Yolanda Martínez, José Froilán González, Luis Aniceto Sánchez y Enrique Sosa.

Resultados

La comisión provisoria ha logrado, según informaron, se levantara la prohibición de trabajar las 8 horas por turno y el trabajo del personal femenino en horas nocturnas a las fábricas Bestani y Dattillo de San Martín de acuerdo a lo solicitado mediante expediente 140115 del Ministerio de Trabajo.

En cuanto a los demás puntos que componen el manifiesto surgido de la asamblea, en lo que hace a la intervención del gremio y posterior llamado a elecciones se espera el arribo de un momento a otro del secretario general de Federación de Sindicatos de Alimentación de la Argentina, señor Demetrio Lorenzo quien resolverá al respecto.

En tanto, los componentes de la comisión provisoria, puntualizaron "que no se consideran interventores ni más ni menos, solamente se pide la pronta normalización mediante un llamado a elecciones".

La aplicación de esa medida no amparada en la Ley de Contrato de Trabajo, que impide la realización de 8 horas de labor por turno y del personal femenino en horas de la noche, surge, según se nos especificó de un convenio firmado en Buenos Aires entre el gremio y la patronal, que en absoluto se adelanta a las necesidades de la industria del envasado de frutas de Mendoza". Lo que no se ha explicado claramente, expresaron nuestros visitantes, es por que se aplicó, el convenio a tan sólo dos fábricas de la zona y no a todas. Nuestra medida, señalaron, es apoyada por la parte empresaria y de transportista y productores y gran mayoría de afiliados ya que la gran producción de este año y la pronta putrefacción de los frutos recolectados no puede esperar mucho tiempo en entrar a fábrica. "Todo esto se resolverá de la mejor manera, a la mayor brevedad", confiaron.

La Paz

El 22 se entregarán las viviendas de un barrio

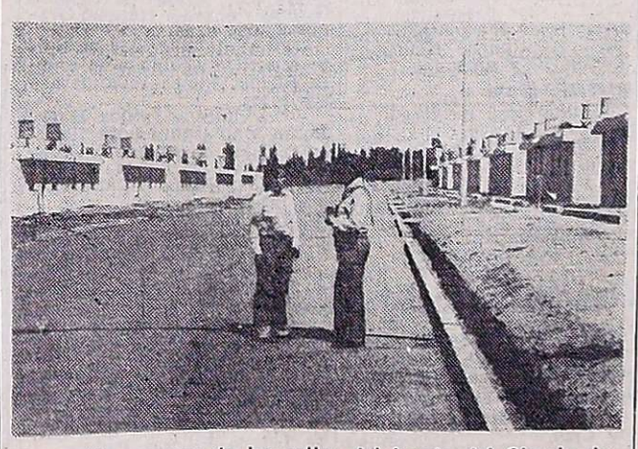

Recorrida por una de las calles del barrio del Círculo de Suboficiales y Agentes de Policía, en La Paz.

LA PAZ. — Luego de varias postergaciones, finalmente se ha anunciado la entrega a sus legítimos adjudicatarios de las 110 viviendas del barrio del Círculo de Sub-Oficiales y Agentes de la Policía de Mendoza.

El barrio en cuestión, construido sobre calle Lorca en el sector norte de esta villa y próximo a la ruta panamericana, está totalmente terminado hace bastante tiempo, pero por problemas desconocidos por sus adjudicatarios, su entrega se ha ido postergando. Esta demora provocó graves daños para los propietarios, en general de humilde condición, que debían abonar alquileres y tenían contratos de locación por tiempo determinado. A ello debían agregar las cuotas y distintos aportes para la definitiva entrega de sus viviendas.

Finalmente la delegación local del referido Círculo anunció oficialmente la entrega de las viviendas para el próximo 22 a las 10, en un acto que contará con la presencia de autoridades estatales, bancarias y policiales.

La secretaria administrativa, señorita Elsa Cristina Falcón, que informó al respecto en la sede del Círculo, señaló que a mediodía, luego del acto de entrega, los visitantes serán agasajados por los adjudicatarios del flamante barrio con un almuerzo, en lugar a determinarse.

ALFREDO FORTABAT

Q. E. P. D.

FALLECIO EL 10-I-1976

Amalia Lacroze de Fortabat, profundamente conmovida ante las múltiples y sentidas expresiones de solidaridad recibidas con motivo del fallecimiento de su señor esposo, don Alfredo Fortabat, y ante la imposibilidad de contestar individualmente a todas ellas, agradece hondamente junto con sus familiares, a las autoridades nacionales, provinciales, municipales, instituciones oficiales y privadas, periodismo, amigos y relaciones, la asistencia al velatorio y sepelio, como también las ofrendas florales y demás manifestaciones de condolencia que se le han hecho llegar.

10|2|F|52798|10|2

El Partido Demócrata Liberal se reorganizó

SAN LUIS 9. — El Partido Demócrata Liberal de San Luis, luego de reorganizada la agrupación política como resultado de las elecciones internas, y constituida la Junta de Gobierno de conformidad con las previsiones de su carta orgánica, dio a conocer una declaración ante la "crisis moral y económica que vive el país".

Afirma como "objetivo general de afirmación de los derechos provinciales e integración de la patria grande, nos proponemos los demócratas liberales impulsar una corriente de mujeres y hombres que sientan profundamente nuestra tradición partidaria, reconociendo que se necesita superar una crisis cívica de mayor intensidad que la del año 1921 cuando afectaba a la provincia y al país una delicada situación, inicio incuestionablemente de la demagogia que nos ha llevado a desvirtuar su contenido fundamental de la democracia liberal, entonces recién instaurada."

Expresa luego que "San Luis lo logró al unificarse tres fuerzas políticas: Demócrata, Unión Popular y Unión Independiente que constituyeron el partido libertal (hoy demócrata liberal) que gobernó la provincia desde 1922 hasta 1943 y desde 1963 a 1966".

En otro pasaje de la declaración dice que "hoy, sobre aquellas bases, creemos llegado el momento de levantar como concepción sociopolítica, el solidarismo, fundamentado en la lealtad, el trabajo y el respeto a la dignidad humana, que habrá que permitir llevar al gobierno de la provincia y de la Nación a mujeres y hombres honestos, con voluntad de trabajo y capacidad de acción y sacrificio, con amplitud conceptual, para alcanzar definitivamente la integración nacional, dentro del respeto y promoción de las particularidades regionales y provinciales, con profundo sentido solidario, pero auténticamente argentino".

En otro párrafo de la declaración expresa que "no aceptamos ídolos, respetamos los valores históricos y humanos por las que muchos se jugaron en pro del quehacer republicano, representativo, federal, dentro de una civilización occidental y cristiana que se objetiva en el hombre como creación divina, a veces confundidos por parcialidades irrelevantes que es hora de analizar exhaustivamente llevadas a su momento y lugar, pero siempre en el marco de una democracia que pudo haber sido consciente o inconsciente, pero que hoy resulta imperioso para los argentinos, hacer realidad plena".

Destaca asimismo que "el partido bajo el lema de orden, trabajo y evolución en paz, procura formar cuadros moral, técnica e intelectivamente aptos para aquella finalidad, incorporando a la acción, a todos los que piensan y creen que ese es nuestro futuro, con la que formaremos al país, en esa magnífica proyección nacional.

Finaliza convocando a correligionarios, simpatizantes y comprovincianos a reflexionar, abriendo amplia y sinceramente sus cuadros e invitándolos a participar sin que "pretendamos ser dueños de nada excepto de una tradición honesta —en la decisión de integrar un fuerte agrupamiento de elevadas miras dentro del campo cívico provincial, municipal".

Cruzada de la Oración en Familia

SAN LUIS. — Culminó el primer turno de la misión popular de la ciudad de San Luis, que contó con una asistencia que sobrepasaba las siete mil personas, organizada por la "Cruzada de Oración en Familia".

Dio comienzo en la ciudad de Villa Mercedes el segundo turno de Misión Popular, igualmente en esta capital. En esta ciudad han sido designados 18 centros misionales que contarán cada uno de ellos con un equipo formado por 10 laicos, los que serán responsables de la instalación, funcionamiento y evangelización de estos centros.

Se informó que estos 180 laicos serán debidamente preparados para el cumplimiento de sus diversas funciones, mediante el curso organizado especialmente para ellos por la oficina central de la "Cruzada de Oración en Familia".

La misión popular es un mensaje organizado, planeado, dirigido y ejecutado por medio de organismos definidos y jerárquicos: la oficina, los párrocos, los equipos parroquiales; un mensaje universal dirigido a todos los habitantes sin distingos religiosos o sociales; un mensaje con fines específicos, o sea motivar al pueblo a aceptar el mensaje y a resolver orar en familia.

Exposición

LA TOMA, (San Luis). — Dieron comienzo en esta localidad los actos conmemorativos de la tercera exposición artesanal de mármol ónix, que permanecerá abierta hasta el 22 del corriente. Así lo anunció el presidente de la Cooperativa de Artesanos y Marmoleros de La Toma, señor Héctor Hugo Mugnaini. La exposición se realiza en las instalaciones del Club Deportivo Pringles.

Durante la permanencia de la exposición se desarrollarán diversos números folklóricos, desfiles con alegorías y fiesta criollo. Culminará con un gran baile y la elección de la reina de los marmoleros en el Club Recreativo La Toma.

Energía

VILLA MERCEDES (San Luis), 9. — En los próximos días quedarán solucionados los problemas de déficit energético que afecta a esta ciudad. Se informó oficialmente que el gobierno instruyó a los técnicos pertinentes para que se utilice provisionalmente la línea 132 KV San Luis-Villa Mercedes, recientemente terminada por la provincia, para enviar por ella el fluido eléctrico necesario desde la usina de San Luis.

Donación

SAN LUIS. — Una parcela de terreno fiscal donó el gobierno provincial al Club Deportivo Pringles de San Luis, para la construcción de un complejo deportivo, ubicada sobre calle Río Bamba, que comprende 7 hectáreas. La firma de la escritura tuvo lugar en la sala de Situación de la Casa de Gobierno. El acto fue presidido por el mandatario Elías Adre, que contó con la asistencia de ministros y autoridades del Club Pringles.

San Luis

Integrantes de la Cámara de Comercio, Industria y Ganadería de la localidad de Unión dialogan con el gobernador Elías Adre.

Analizan la situación que se plantea por la sequía

UNION (San Luis). — Integrantes de la Cámara de Comercio, Industria y Ganadería de esta localidad (departamento Gobernador Dupuy), fueron recibidos por el gobernador Elías Adre. Los visitantes expusieron al primer mandatario diversos problemas suscitados en esta zona por la persistente sequía, situación que se vio agravada por los incendios que asolaron la parte sur de la provincia.

Al término de la reunión, de la que participó también el ministro de Economía, Roberto Ferradás Campos, la delegación manifestó su satisfacción por las soluciones arbitradas por el gobierno, sobre todo, en lo que respecta a la concesión de facilidades crediticias por parte de los bancos. Estuvieron presentes los señores Humberto Campo, Angel Corvalán, José Pagano, Miguel Rivero y el asesor de la Cámara, doctor Luis Echeverría.

Homenaje

SAN LUIS. — En recordación de la batalla de San Luis, se rindió homenaje al general José de San Martín en la Plaza Baigorria de esta ciudad. La ceremonia fue organizada por la Asociación Sanmartiniana. Para destacar la significación de la ceremonia habló el señor Urbano J. Núñez.

Adhesión

SAN LUIS. — Los integrantes de ATSA, Alicia de Gatica, Carlos Naza, Alberto García, Hugo y Rubén Fernández, de Pedernera, mantuvieron una reunión con el primer mandatario puntano. Al término de la reunión los visitantes manifestaron que habían expresado al gobernador Elías Adre su adhesión a la gestión que cumple al frente del gobierno provincial y a la conducción de la Presidente, señora María Estela Martínez de Perón.

Agrupación

SAN LUIS. — Directivos del Instituto Provincial para la Comunidad Organizada —IPCO— dieron a conocer en conferencia de prensa una declaración mediante la cual la entidad resuelve brindar su incondicional apoyo y de la Agrupación Peronista de Pie Junto a Isabel Perón, a la Presidente de la Nación. Participaron en la reunión, entre otros, el diputado provincial Víctor M. Novillo; el intendente municipal de Villa Mercedes, escribano Eduardo Mones Ruiz; la presidente del Concejo Deliberante de San Luis, Martina R. de Lucero; los concejales de Capital, Pedro R. Zangrá, Mario O. Romero, Juan Pablo Lago, y los secretarios de la Intendencia de Villa Mercedes, José A. Arocena, Mario Merlo, doctor Ojeda y Angel F. Ruiz.

La declaración destaca que "es imprescindible brindar a la Nación y a su pueblo un Partido Justicialista sólido y funcionalmente organizado desde sus cimientos". También se resuelve "dejar constituida la Agrupación Unidad Peronista de Pie Junto a Isabel Perón, con el objeto de trabajar solidariamente unidos en la tarea de reorganización del Partido Justicialista de San Luis".

Política

EL VOLCAN (San Luis). — Un acto adhesión al gobierno de Elías Adre tuvo lugar en esta villa veraniega que contó con la asistencia de más un millar de vecinos, junto a dirigentes gremiales y políticos. Durante el acto se reafirmó el apoyo a Isabel Perón. Dirigentes gremiales, legisladores, representantes de la juventud y comisión peronista de El Volcán, definieron el accionar del gobierno puntano, afirmando que "está continuando en los hombres que integran la lista blanca "Lealtad a Isabel Perón", para las elecciones internas que se llevarán a cabo el 22 del corriente a fin de elegir las nuevas autoridades que regirán los destinos del partido justicialista de la provincia.

El dirigente político, Julio Callegaro, de la comisión peronista de El Volcán, tras pronunciar palabras de apoyo al gobierno de San Luis y de adhesión a la lista blanca "Lealtad a Isabel Perón", hizo entrega al primer mandatario de un petitorio en el que vecinos del lugar señalaban una serie de inquietudes que hacen al bienestar de los pobladores de la zona. Le siguió en el uso de la palabra Oscar Camargo, de la juventud peronista, quien señaló que "nos hemos reunido con el propósito de defender el movimiento justicialista presidido por Isabel Perón y por el compañero Elías Adre en San Luis".

El grupo justicialista "1º de Julio", también expresó su apoyo al actual gobierno provincial y al Ejecutivo Nacional y exhortó a continuar unidos para que el 22 de febrero sea el triunfo definitivo del peronismo. El gremialista Omar El Pachá, habló en representación de los gremios confederados, dijo que el "movimiento obrero organizado ha venido a apoyar la doctrina y filosofía del general Perón, personificada en Elías Adre". —Le siguió en el uso de la palabra el ministro de Obras y Servicios Públicos, doctor Marcial Rodríguez, quien expresó palabras que definieron el accionar que viene cumpliendo el gobierno, señalando al respecto que esta visita "no era de proselitismo electoral, sino que se realizaba con el propósito de compartir una política peronista". El diputado justicialista Héctor Romero Báez, dijo que "estamos trabajando para las elecciones internas y es esta la oportunidad definitiva para consagrar a peronistas y echar a los traidores y agoreros". Por último usó de la palabra el primer mandatario Elías Adre. Entre otros conceptos expresó que "es un timbre de honor que debemos exhibir con orgullo ser peronista", y agregó que "significa sacrificio, lealtad a Perón, Eva Perón y a Isabel Perón. "Hemos trabajado por la causa de Perón y tenemos que sentirnos avergonzados de quienes pretenden destruir el peronismo. "Por último refirmó la unidad, "pese a que se dice que en San Luis estamos divididos".

El gobernador y simpatizantes, durante el encuentro.

Acto de adhesión a Adre

JUSTO DARACT (San Luis), — En un acto cumplido en esta ciudad el gobernador de la provincia, Elías Adre, recibió la adhesión del movimiento peronista de la zona.

La concentración fue auspiciada por el intendente municipal, Humberto Gallardo y todos los sectores peronistas que integran la lista blanca, tales como Agrupación 20 de junio (fraternal); agrupación Ferro Portuaria (lista azul), juventud peronista; Mesa de Trabajo; rama femenina, FATRE, AOMA, UOCRA, industria y comercio, FOECY, Sanidad, ATE, panaderos y afines.

Destacó en la oportunidad el gobernador Adre "los gestos de renunciamiento que habían tenido los integrantes de distintos grupo en áreas de la unidad peronista y con el afán de apoyar la gestión del gobierno de San Luis y permitir que se concreten las obras en marcha". "Estos gestos debían servir de ejemplo en toda la provincia", agregó.

El intendente Gallardo dijo que "esta reunión entusiasta y multitudinaria era prueba de que el pueblo de Justo Daract respalda al gobernador Adre y lo demostrará masivamente en las elecciones internas del 22 de febrero".

Aumento de tasas

SAN LUIS. — Se incrementaron los impuestos municipales en un sesenta por ciento en nuestra ciudad capital, conforme a la ordenanza tributaria sancionada por el Concejo Deliberante a través de la votación unánime de sus miembros.

San Rafael

Paro en la Caja Nacional de Ahorro y Seguro

SAN RAFAEL. — El personal de la sucursal local de la Caja Nacional de Ahorro y Seguro efectuó un paro de actividades en el día de ayer, en reclamo por la falta de solución al problema que presenta el local, al que consideran totalmente inadecuado para el cumplimiento de sus labores. El personal de la sucursal ha anunciado para la próxima semana, la realización de dos días de paro, medida que se irá incrementando en un día por semana con posterioridad, si no se arriba a una solución al problema señalado.

Como se sabe, la sucursal de la Caja de Ahorro viene funcionando en un espacio cedido por Correos y Telecomunicaciones, de 9 por 6 metros, donde deben trabajar 18 personas, careciendo de comodidades y medidas de seguridad para sus actividades.

L.I.M.C.E.C.

LIGA MENDOCINA DE LUCHA CONTRA EL CANCER

El Cáncer es curable, consulte a tiempo

INSTITUTO DE ONCOLOGIA

MONTECASEROS 1020, Cdad. Tel. 44591

CRONICA POLICIAL

Detúvose al autor de secuestros en Quilmes

Liberaron a un comerciante

LA PLATA, 9 (NA). — La policía de Quilmes logró la detención de un individuo autor de dos secuestros que le habían dejado un botín multimillonario y de más de 20 atracos a mano armada contra camioneros y comerciantes.

Se trata de Mario González Rodríguez, argentino de 52 años, quien para cometer sus fechorías, contaba con la complicidad de otros cuatro sujetos, uno de ellos también detenido identificado como Mustafá Houssein, comerciante.

Tras una hábil y paciente pesquisa la brigada de investigaciones de Quilmes logró apresar a estos dos sujetos, determinando que Rodríguez había sido el autor de dos secuestros extorsivos que le proporcionaron una suma importante de dinero, teniendo en cuenta principalmente el primero que se cometió el 24 de agosto de 1975.

La víctima fue Luis Marzorati, director de la firma Hiram Walker S. A., que le redituó la suma de 520 millones de pesos moneda nacional. La restante fue un directivo de la empresa Textil Lugano. El episodio se registró en setiembre del año 1975 y le significó un botín de 250 millones.

Además, Rodríguez junto con Houssein, y otros tres delincuentes prófugos, se dedicaban al asalto a mano armada, contra camioneros y comerciantes.

Liberado

LA PLATA, 9 (Télam). — Un comerciante que fuera secuestrado en la localidad de Piñeyro, fue liberado por efectivos policiales tras un intenso tiroteo registrado en jurisdicción de Brandsen. Los delincuentes lograron burlar el asedio policial dándose a la fuga.

Emilio D'Angelis, fuerte comerciante, fue secuestrado el 4 del actual por un grupo de desconocidos.

La policía, que venía trabajando de "oficio", dio con los secuestradores este viernes pasado, en la ruta 215, a la altura del kilómetro 41, localidad de Brandsen.

Allí se originó un intercambio de disparos, pero los delincuentes, que viajaban en una Pick-Up Chevrolet, se dieron la fuga, sin que se registraran víctimas.

Perseguidos por un móvil policial, fueron alcanzados en la ruta 29, a la altura de la localidad de Chascomús, donde se produjo un nuevo enfrentamiento.

Los secuestradores, ante lo cariz de los acontecimientos optaron por desaparecer a pie. El comerciante D'Angelis, que se hallaba maniatado en el baúl de la Pick-Up, fue liberado por los policías.

Se desconoce hasta el momento si los raptores lograron cobrar rescate alguno por la liberación de D'Angelis.

Perdió la vida un ciclista en San Rafael

SAN RAFAEL. — Durante una colisión que se registró entre la motocicleta Zanella, que conducía Enrique Cisterna, y la ciclista Pedro Galo Torres, mayor de edad y domiciliado en el paraje "La Inda" de Real del Padre, perdió la vida este último como consecuencia de graves heridas recibidas.

Torres dejó de existir en momentos en que era trasladado al hospital de General Alvear.

Tres heridos

SAN RAFAEL. — El domingo en horas de la tarde, ingresaron al hospital "Teodoro Schestakow" tres personas que habían sufrido un accidente de tránsito en la zona de Cañada Seca y que se domicilian en el departamento San Carlos.

Se trata de Luis Rodríguez, quien presentaba politraumatismo; Oscar Rodríguez, que había sufrido una herida cortante en cuero cabelludo con traumatismo y Guillermo Contreras, con politraumatismo, escoriaciones varias, debiendo quedar los tres internados en ese nosocomio.

Cobraron en Córdoba un cheque falso por valor de $ 5.400.000

CORDOBA, 9, (NA). — Una multimillonaria defraudación cometió un desconocido que logró cobrar en la sucursal local del Banco Nación Argentina un cheque falso de la Universidad Nacional de Córdoba, según trascendió en esferas policiales.

El cheque cobrado por el desconocido habría sido extendido por valor de 540 millones de pesos viejos, suma que habría sido abonada en billetes chicos a pedido del individuo.

La policía dispuso el secreto del sumario en razón de las características del hecho y habría llamado a declarar a los empleados de cuentas corrientes del banco, sector en el que se debieron realizar los controles que hubieran permitido determinar que se trataba de un cheque falso.

De acuerdo con los informantes, llama la atención que no se hubiera tenido en cuenta, además, que las reparticiones nacionales difícilmente emiten valores de este tipo al portador, como en esta ocasión, y menos aún por sumas tan elevadas.

Se recordó asimismo que tiempo atrás, en el mismo banco, se llevaron a cabo maniobras similares que no fueron advertidas a tiempo por jefes y empleados encargados de tarea de control.

Se indicó asimismo, que cheque formaba parte de una chequera que habría sido sustraviada o robada tiempo atrás.

Un choque en Palmira causa cuatro heridos

Una camioneta Dodge embistió dos árboles en un camino carril Barriales, en Palmira, y se estrelló contra el frente de una casa. Los cuatro ocupantes del vehículo resultaron con heridas de distinta consideración y dos de ellos debieron ser hospitalizados.

El accidente se produjo a las 5.50 del domingo —según informó ayer el Departamento de Relaciones Policiales— cuando el conductor, Juan Carlos Palacios, domiciliado en Espejo 98, de San Martín, perdió el dominio del vehículo embistiendo 2 árboles y ocasionando daños importantes en una vivienda. Acompañaban al conductor, la señora María Mercedes Fernández de Cabezco, con vivienda en barrio San Pedro, manzana 32, lote 6, de San Martín; Mohamed Omar Mashad, residente en barrio Las Bóvedas, San Martín, y José Nelson Pérez, domiciliado en manzana 6, lote 6, de San Pedro.

Todos feuron conducidos al hospital regional de San Martín, en donde quedaron internados Palacios y la señora Fernández Orozco con diagnóstico reservado. Los restantes sufrieron lesiones leves.

Fue herido con arma blanca por un chileno

Horacio Suárez, de Gene Gutiérrez, Maipú, debió asistido en el hospital Di Paroisiens, de Maipú, y lue internado en el Hospital Ce tral, a raíz de las lesiones p ducidas al ser atacado con arma blanca.

Suárez se encontraba en c sa de un amigo, situada en barrio Chacabuco, de Gene Gutiérrez. Por causas que a se ignoran, fue atacado y h rido por José Vilches, de n cionalidad chileno, quien dio a la fuga. La Seccional tiene a su cargo la instrucci de las actuaciones correspo dientes.

Dieron muerte a 2 sindicalistas y a una maestra

TIGRE, (Bs. As.) 9 (N.A.). Serán inhumados mañana, en el cementerio local, los restos de los dos delegados de la industria gremial y de la maestra, secuestrados la semana pasada y asesinados ayer en la zona de Moreno, a unos 40 kilómetros al oeste de aquí.

Las víctimas fueron identificadas como Oscar Echeverría, argentino, de 26 años, delegado de los astilleros Mestrina; Luis Alberto Cabrero, argentino, de igual edad, representante obrero de la empresa Acquiamarina, y Rosa María Casariego, maestra de 28 años, compañera del anterior.

La desaparición de los tres secuestrados la semana última por individuos vestidos de civil fuertemente armados, fue denunciada en el Congreso Nacional por el bloque de diputados de la Unión Cívica Radical.

Al ser hallados, los cadáveres presentaban múltiples impactos de bala, y evidentes signos de haber sido salvajamente torturados.

Los cuerpos son velados en la sede del Sindicato de Obreros Navales de esta ciudad, en Cazón 1346.

Delegados obreros informaron que en astilleros y fábricas navales se realizan asambleas para determinar la actitud que, en conjunto, se adoptará.

Murió ahogado un nieto del gobernador Camus

SAN JUAN. — Dio lugar a una sentida demostración de pesar el sepelio de los restos del pequeño Nicolás Florencio Quiroga Camus de un año y cuatro meses de edad, que se cumplió en la mañana de la víspera en el cementerio de esta ciudad. El menor había fallecido en la tarde del domingo último, por asfixia por inmersión y era nieto del gobernador de la provincia, profesor Eloy Próspero Camus e hijo del señor Nicolás Florencio Quiroga —subsecretario de Gobierno— y de la señora María Julia Camus.

El lamentable accidente ocurrió alrededor de las 19, ante un breve descuido de los progenitores del infortunado niño que habitan la vivienda ubicada en calle Napoleón Borini Nº 4781 Oeste, departamento Rivadavia. Según parece, la criatura se alejó por un instante de la cercanía de sus padres y cayó en forma casual en la acequia que pasa frente al citado domicilio. Cuando sus familiares cayeron en la cuenta de que no estaba junto a ellos, comenzaron a buscarlo y fue el propio señor Quiroga quien encontró el cadáver a más de una cuadra de distancia.

El cuerpo del niño fue trasladado hasta la morgue del hospital Rawson, a los fines de rigor, e inmediatamente después entregado a sus padres. La Seccional 13ª instruye las actuaciones sumariales.

¡Gracias!
Espíritu Santo
POR EL FAVOR RECIBIDO
Emilia
10|2|C|979|10|2

¡Gracias!
Espíritu Santo
POR LA GRACIA CONCEDIDA
L. E. D
10|2|F|52797|10|2

¡Gracias!
Espíritu Santo
POR LA GRACIA CONCEDIDA
L. B. de C.
10|2|F|52698|10|2

¡Gracias!
Espíritu Santo
A. G
10|2|C|709|10|2

¡Gracias!
Espíritu Santo
POR EL FAVOR RECIBIDO
F. R.
10|2|C|662|10|2

¡Gracias!
Espíritu Santo
POR LA GRACIA CONCEDIDA
R. L. de
10|2|F|52772|10|2

Equipamiento dinámico en un único ambiente

vivienda y Confort

El futuro de la vivienda consistirá, seguramente, en proporcionar la mayor comodidad en muy pocos metros cuadrados. Así lo signa la realidad de una sociedad que cambia y crece hacia un destino infinito.

Es por ello interesante detenerse a pensar, de tanto en tanto, sobre la mejor manera de afrontar esa realidad en relación con nuestra vivienda. Es posible que por distracción no hayamos reparado que el origen de muchas dificultades que nos atormentan es el seguir aferrados a una casa, a unos

muebles, a un mundo de objetos y cosas que fueron útiles y bellas, pero que, conservando intacta la hermosura, en la actualidad guardan una desproporcionada relación entre el trabajo que requiere su mantenimiento y el servicio utilitario que prestan.

En esta serie de notas inspiradas en la necesidad de prestar colaboración a quien debe reducir al mínimo el espacio de su mundo familiar, ya publicamos un un departamento de la Capital Federal, para aprovechar la mayor experiencia de esa ciudad, en la cual la enorme densidad de población es más antigua que entre nosotros.

Ahora, adentrándonos aún más en lo pequeño, presentamos detalles de un departamento de un solo ambiente en la ciudad de Nueva York, en la cual millones de personas viven en espacios similares.

Es una muestra un tanto audaz, pero útil por varios motivos.

Decoración utilitaria

El presente caso es frecuente en los departamentos en duplex, en los cuales la escalera sube en forma paralela a uno de los muros del ambiente de estas. Los propietarios de la vivienda adornaron esa pared inútil con un crecido número de las denominadas fotografías de familia.

El recurso puede ser aprovechados por quienes, al dejar la casa grande, añoran infinidad cosas imposibles de trasladar al pequeño departamento.

La fotografía es recurso válido para conservar visualmente la presencia no tan solo de las personas, sino también de las cosas y lugares. La antigua casona puede revivir en algún rincón de la casa pequeña, y si, como en este caso, se varían los tamaños de las reproducciones, como así el color, la forma y el material de los marcos, el efecto que se logre será, además, sumamente decorativo.

Esta forma de aprovechar los muros no es válida exclusivamente para los casos de las escaleras, sino para todos los que se presentan, porque cada departamento pequeño siempre cuenta con un pasillo, un ingreso o un simple rincón inaprovechable para cualquier tipo de mueble y que únicamente se puede ornamentar en esta forma o con un revestimiento.

En primer lugar, porque puede adoptarse indistintamente como vivienda de juventud estudiosa, o para hogar transitorio de recién casados, o para quien debe afrontar la soledad de la última etapa.

Otro punto de interés descansa en la simplicidad del equipamiento, cuyo costo, incluso, es digno de tenerse en cuenta en las actuales circunstancias.

Este equipamiento se inspira en la premisa de que todo departamento, por reducido que sea, debe proporcionar tres cosas: un lugar para dormir, otro para comer y comodidad para sentarse.

Aquí para dormir y sentarse, se ha utilizado una moderna cama turca, cuya colcha y almohadones la convierten en confortable sofá durante el día. La parte inferior, oculta, es una cajonera que puede utilizarse para alojar otra cama extensible o como lugar de guardar si el placard ubicado en la pared opuesta no fuera suficiente. Es sitio apropiado para alojar las mantas y demás atuendo invernal.

El sitio para comer ha sido previsto, transitoriamente, con una mesita plegable de las que se usan para los juegos de naipes, porque se ha preferido ubicar en el poco espacio disponible un arca antigua, que aparte de decorativa, sirve como mesita para el café o el copetín. Además, el arca —en este caso— es un recuerdo de familia que se deseaba conservar.

Un mueble modular a base de estantes movibles, ocupa el espacio del muro lateral que queda libre hacia el ingreso. Este tipo de mobiliario es ideal en estos casos porque permite variar el espacio para contener, como así la forma y ubicación de ese espacio.

Esta mutabilidad de todo el conjunto contagia de dinamismo a quien habita la estancia y a quien la visita. Esta sensación de movimiento ha sido acentuada por el decorador con el recurso que le proporcionó el papel utilizado como revestimiento de la pared que hace de fondo al sofá-cama. El diseño geométrico se repite en la colcha y los almohadones, como así en la moquette del piso, de fibra plástica lavable, pero de tonalidad cálidad.

Estos detalles —y el conjunto en sí— puede variar en consonancia con los gustos personales de cada uno y las reales necesidades de cada caso. Lo importante es anotar la posibilidad de equipar convenientemente un pequeño rincón y convertirlo en una vivienda que, además de práctica, resulte acogedora.

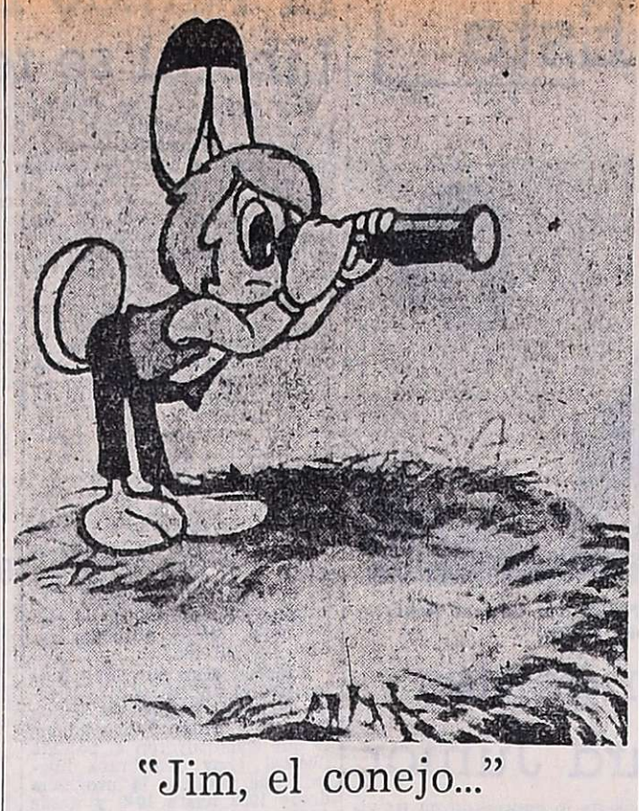

"Jim, el conejo..."

"Jim, el conejo, contra los piratas" se estrenará en breve en nuestro medio. Se trata de un largometraje de dibujos animados que realizó Clent Smith. Se basa en la novela "La isla del tesoro" de Robert L. Stevenson. Todos los personajes creados por el novelista están representados por animales.

Asume defensa del idioma nacional la TV de Francia

Noticias que nos llegan de Francia nos hacen saber que una ley dictada recientemente prohíbe la difusión de palabras extranjeras, con escasas y justificadas excepciones. Esta "guerra" a los idiomas extranjeros no es tal. Se trata sí de proteger el idioma francés y parece que la televisión, un vehículo muy apropiado para enseñar a hablar mejor masivamente, resulta ser un medio de distorsión del idioma además del mal gusto y muchos otros defectos grandes que la aquejan.

Los alcances de la disposición fueron publicados por "Le Journal Officiel" y según la norma, tanto los publicitarios como los locutores de la televisión gala deberán abstenerse de reproducir términos extranjeros. Quedan a salvo los productos cuya denominación no exista en ese país.

De este modo, deberán sustituirse numerosas palabras, sobre todo inglesas, usadas cotidianamente por la prensa escrita, oral y televisiva. Según parece, no se trata de una falta de equivalentes en francés sino de un olvido de las acepciones francesas.

En un discurso pronunciado unos años antes de su muerte, el general De Gaulle se lamentaba por la progresiva invasión del idioma inglés en la lengua francesa, a tal punto que el idioma se estaba convirtiendo en un híbrido que llamó "franglés".

Muy bien vendría que en nuestro país se cuidara un poco el idioma, que recibimos a través de los doblajes realizados en México en la mayor parte de los espacios televisivos, y que ayudan a una mayor confusión sobre todo entre los niños. Mayor porque mientras usamos el voseo se enseña sólo el tuteo en las escuelas y ahora, cuando los niños juegan a los bandidos, imitan el tono de los mexicanos que, de pronto, se ponen a cantar en inglés, pues las partes cantadas quedan sin doblar.

Películas de nuestro país en EE. UU.

Hasta el día de mañana se prolongará la exhibición, en el Centro John F. Kennedy de Artes Escénicas, de algunas de las más destacadas películas argentinas producidas en los últimos dos años.

El ciclo cuenta con el patrocinio del "American Film Institute", organismo que no pertenece al gobierno y una de cuyas finalidades está constituida por el desarrollo y preservación, a través del cine de los recursos artísticos y culturales de Estados Unidos.

El programa lo componen "La tregua", de Sergio Renán; "Boquitas pintadas" y "La guerra del cerdo" de Leopoldo Torre Nilsson; "La Raulito", de Lautaro Murúa; "Crónica de una señora", de Raúl de la Torre y "La Patagonia rebelde", de Héctor Olivera.

También colaboraron para hacer posible esta muestra el embajador argentino en Washington, señor Rafael M. Vázquez y el secretario general de la OEA, doctor Alejandro Orfila; asimismo, el Instituto Nacional de Cinematografía de la Argentina y productores y distribuidores de las películas referidas.

Presunta evasión de impuestos de Ingmar Bergman

ESTOCOLMO, Febrero. (Especial). — El pasaporte del célebre director de cine Ingmar Bergman fue confiscado por la policía, en razón de una denuncia por posible evasión de impuestos fiscales. El fiscal Curt Dreifaldt, dijo que Bergman fue interrogado acerca de presuntas irregularidades impositivas, y que le fue confiscado ese documento de identidad y se le prohibió salir del país. Agregó el fiscal, que también se está estudiando la situación de otras personas vinculadas con la industria cinematográfica sueca.

Bergman fue llevado por la policía para ser interrogado, mientras asistía a los ensayos del Teatro Dramático Real de Estocolmo. La medida es el resultado de una serie de investigaciones de las autoridades impositivas en relación con los negocios de una compañía suiza fundada por Bergman en 1968.

Notas Sociales

Casamientos

El padre Fernando Peñalva consagrará el matrimonio de la señorita Mirta Olga Fredes y el señor José Luis Bellido el viernes, a las 21.45, en la catedral de Nuestra Señora de Loreto. Serán padrinos por la novia, el señor Tomás Fredes y su señora Aurora Pascual y por el novio, el señor José Bellido y su señora Carmen Pérez.

—Será bendecido el sábado, a las 23, en la parroquia San Vicente Ferrer, el casamiento de la señorita Elena Mercedes Panoff Maurizi y el señor Manuel Valdivieso Baizán. Actuarán como padrinos los señores Enrique Constantino Panoff Balmaceda y su señora Elena Encarnación Maurizi y Ramón Valdivieso y su señora Margarita Baizán. Testificarán esta ceremonia la señorita Virginia Mignani y el doctor Rubén Sánchez y el acto civil, el señor Román Oscar Barros y su señora María del Carmen González.

—El viernes, a las 11.30, en la parroquia de Nuestra Señora de Fátima, se celebrará la boda de la señorita Gloria Isabel Jovani y el señor Armando Catenaccio.

—Fue consagrado el sábado, en la catedral de Nuestra Señora de Loreto, el matrimonio de la señorita Olga Esther López y el señor Ricaro Luis Monello. Fueron padrinos los señores Alfonso Alberto López y su señora Elena Cuvertino y Miguel Monello y su señora Adela Casares.

SANTIAGO DEL ESTERO, 9 — En la iglesia San Francisco, de esta capital, se celebró el casamiento de la señorita Alicia Josefina Lami Hernández y el señor Oscar Osvaldo Herrera Figueroa. Apadrinaron la ceremonia los señores Alberto José Lami Hernández y su señora Alicia Correa Castellanos y Luis Segundo Herrera Gorostiaga y su señora Blanca Figueroa.

Bodas de oro

El señor Juan Martín Cifuentes y su señora Rosa Castell Balmes, cumplieron cincuenta años de matrimonio. Para festejar el acontecimiento recibieron en su residencia a familiares y amistades.

Bodas de plata

Con una misa de acción de gracias que se rezará el viernes, a las 20, en la capilla San Cayetano, de Godoy Cruz, celebrarán las bodas de plata del señor Manuel Miguel Angel Pereyra y su señora Raquel Eugenia Toro.

Demostraciones

Para despedir de la vida de soltera a la señorita Elena Mercedes Panoff, sus amigas le brindaron un cóctel en la casa de la señora Adriana Ciancio de Largacha.

—Un grupo de amigos de la señorita Ana María Narváez y del señor Amadeo Taboada, que en breve contraerán matrimonio, les ofreció una demostración en la casa de la señorita María Beatriz Arnulphi. Por igual motivo, fueron agasajados con una comida, en el Andino Tenis Club.

Reuniones

En obsequio de su hijo Leandro Omar, que celebró un acontecimiento, el ingeniero Omar Martínez Risso y su señora Beatriz García reunieron a sus amistades.

—La señora Cristina Sáez de Alba fue cumplimentada por sus relaciones en ocasión de festejar una fecha íntima.

—El doctor Alberto Toum y su señora Hilda Lucila Palma recibieron a familiares y amistades para festejar el cumpleaños de su hijo Daniel Agustín

Misa impetratoria

Se rezará una misa hoy, a las 20.30, en la parroquia de Santo Domingo, para rogar por la felicidad de la señorita Ana María Narváez y del señor Amadeo Taboada. El oficio ha sido pedido por la señorita Dolores Corina Esley.

Enfermos

Es satisfactorio el estado de la señora María Alejandrina Mendoza Barrios de Serpa y el de su hijo Andrés Eduardo.

—Restablecida luego del nacimiento de su hijo Alfonso Agustín, la señora Rosemary Fayad de Brandi Fontana.

Viajeros

—De Chile el ingeniero José Baquero Suárez, su señora Griseida Romano y su hija Griselda; las señoritas Cristina Cano, Magdalena Cremaschi y el doctor Julio César Mosso.

De Mar del Plata la señora Laura Ester Gibbs de Granizo Riveros y el señor Horacio Granizo Gibbs.

—De Chile el doctor Domingo Mauricio Aguinaga su señora Silvina Funes Villanueva y sus hijos.

—De Chile el señor Kurt Bohm, y su señora Pura Ramírez Dolan; el comodoro Teófilo Ramírez Dolan, su señora Delfina Quesada Villanueva y sus hijas.

—De Río Cuarto la señora María Moreno de Cebreros Fernandez y su hija María Patricia.

—De Brasil el doctor Edgardo Barrio su señora Raquel Castillo y sus hijos.

—De Mar del Plata el señor Normando Sepúlveda y su señora Ester Barrio.

—De Córdoba el señor Miguel Aníbal Villegas Leiva y su señora Georgina Marcó.

—De Buenos Aires la señorita Leticia Villegas Padilla.

—A Córdoba el señor Julio César Marcó Espínola.

—A Miramar el doctor Hugo Monteleone Lemme su señora María Elcira Guiñazú Vautier y sus hijos; el señor Luis Tuninetti Villanueva y su señora Norma Monteleone Lemme; el señor Oscar Monteleone y su señora Lidia Lemme.

—De Buenos Aires el señor Mario Reguero, su señora Laura Cristina Corti y sus hijos Graciela Cristina y Ricardo Cesar.

—De Chile el ingeniero Juan Carlos Zaporta, su señora Alicia Vitale Marín y sus hijos Juan Esteban, Daniela, Rodrigo y Guillermo.

Misas y funerales

Se oficiarán misas:

Mañana, a las 20, en la parroquia del Inmaculado Corazón de María por el alma de la señora Yolanda Serdoch de Dubanced, en el primer aniversario de su fallecimiento.

—Ayer, en el templo de San Juan Bosco, por el alma de la señora María Enriqueta Mayer Villanueva de Furlani.

—Mañana, a las 20.30, en la capilla del Colegio María Auliadora, por las almas de Fernando Santiago y Pedro Pablo Minetto Modolo y Jorge Barassi Minetto, al cumplirse un año de sus fallecimientos.

PARTICIPACIONES SOCIALES

CASAMIENTO

Justo Liberal, Olga Plaza de Liberal y Juan José Cabral, participan por este único medio a sus familiares y amigos el casamiento de sus hijos ANALIA y HUGO EDUARDO, que se realizará en la Iglesia de la Inmaculada Madre de Dios, La Plata (Bs. As.), el día 14 del cte. a las 11 horas.

Veranee Económico

Departamento, 5 camas, coc./hel., en finca San Carlos, Eugenio Bustos (Mza.). $ 500 diarios, por semana o quincena. Tel. 220384, Brown 1334, Godoy Cruz. 10|2|C|707|10|2

CINES Y TEATROS

CENTRO

AVENIDA - Hoy de 14 a 24 hs.: "LOS BEATLES - SOCORRO" y "JUGGERNAUT".

AMERICA - Hoy de 14.30 a 24: "CARAMBOLA" y "CINCO LOCOS MOSQUETEROS".

CENTER - Hoy de 14 a 24 hs. "DINERO SANGRIENTO" y "TRES LADRONES EN APUROS".

CINEMA - Hoy de 14 a 24 hs. "LA CIUDADELA DE LOS ROBINSON"; "LA NOCHE DE LAS NARICES FRIAS".

CONDOR - Hoy de 14 a 24 hs.: "RINGO Y GRINGO CONTRA TODOS" y "ROBINSON CRUSOE".

CITY - Cerrado por vacaciones.

LUXOR - Hoy a las 24 horas: "COLINOT EL SEDUCTOR" y "MAGNUM 44".

LAVALLE - Hoy de 14 a 23 hs. "ZINGARA" y "DOS MAFIOSOS CON DEDITOS DE ORO".

OPERA - Hoy de 14 a 24 hs.: "EL DIA DEL ATENTADO" y "DIOS PERDONA, TRINITY NO"

PREMIER - Hoy de 14 a 24 hs. "INFIERNO EN LA TORRE" y "VARIEDADES".

ROXY - Hoy Cont. de 13.45 a 24 hs. "UNA VEZ NO BASTA" y "CUIDADO CON LA SELVA".

REX - Hoy Cont. de 14 a 24 hs. "VERACRUZ" y "TRAPECIO".

AUTOCINE BROADWAY - Hoy 21.30 hs.: "La carrera del siglo" y "Festival del dibujo animado".

EL CERRO CINE AUTO (El Challao) - Hoy a las 21.30: "La jaula" y "Un siciliano en Dinamarca".

GODOY CRUZ

CEC. - Hoy 21.30 hs.: "Los cañones de San Sebastián" y "Vacaciones en colores".

PLAZA - Hoy 21.45 hs.: "Carnaval de las agulias" y "Barrio Chino".

SPORTSMAN - Hoy a las 21.30 hs. "El extraño secreto del bosque de la sombra" y "Bisturi la maffia de blanco".

MAIPU

ARGENTINO - Hoy a las 21.30 hs.: "La casa de la muñeca" y "Extraña gota de sangre".

IMPERIAL - Hoy 21.45 hs.: "En contra de la organización" y "La batalla del planeta de los simios".

PALMIRA

COLON - Hoy a las 21.30 hs.: "Virilidad" y "Maridos en vacaciones".

SAN MARTIN

CERVANTES - Hoy 21.45 hs.: "Factor Neptuno" y "La marca del ciego".

MAYO - Hoy 21.45 hs.: "Cuando los hombres aman" y "El golpe bajo".

MONUMENTAL - Hoy 21.30 hs.: "El último aventurero" y "Kung-Fu de Sicilia con furor".

RIVADAVIA

DUCAL - Hoy 21.30 hs.: "La invasión" y "La playa del vicio".

SAN RAFAEL

IDEAL - Hoy Cont. de 14 a 24 hs. "Bullit" y "Blácula el vampiro negro".

cedro
• MADERAS MISIONERAS
• PINO PARANA
• TERCIADOS
• MACHIMBRES — ZOCALOS
• LAMINADO DECOR
• AGLOMERADO PANELCO
• CHAPAS MIGUET
• ADHESIVOS
GIRO S.A.
AYACUCHO 168
Tel. 217377
MENDOZA

ALGO NUEVO BAJO LA LLUVIA Y EL SOL
Vizcaino
TOLDOS DE ALUMINIO
• TOLDOS PLEGADIZOS DE ALETA REGULABLE (PATENTADO)
• TOLDOS FIJOS DE ALETA REGULABLE
METALURGICA CANO
RECONQUISTA 1350 - V. HIPODROMO, G. CRUZ
Tel. 272755 (Esq. Paso de los Andes al 500)

Gane un ambiente más en su hogar CERRANDO el patio, galería o balcón.
EN ALUMINIO KAISER SISTEMA PATENTADO
Perito Moreno 1434 - Godoy Cruz - Mza.
SOLICITE TECNICO AL 226961

PUERTAS PLEGADIZAS NIEDER
DIVISOR DE ALTA CALIDAD EN MADERAS IMPORTADAS
LA MEJOR PUERTA QUE SE FABRICA EN EL PAIS
FADECOR s.r.l.
JUAN B JUSTO 161 - TEL. 218781 - MENDOZA

GABI REVESTIDENTOS
Tiene lo que Ud. necesita en:
PISOS: Cerámicos, goma, alfombras y parquet
AZULEJOS: decorados con modelos propios
REVESTIMIENTOS: Vinílicos, madera, metal y Glasiris
PUERTAS PLAGADIZAS | GRIFERIA ARTESANAL
CIELORRASOS | CORTINAS
Vea exposición en
PATRICIAS MENDOCINAS 915 - T. E. 292087 - MENDOZA

PINTURA AL AGUA OÑATE
Suaves - Americanos - Concentrados - Cal para pintor. Blanco cielorraso - Entrega Inmediata
ALPATACAL 1529 - CIUDAD - TELEFONO 256844
1|2|F|43516|29|2-A.

Evite mano de obra.. Aíslese usted mismo del frío o del calor.
APLIQUE
POLIESTIRENO EXPANDIDO
EL AISLANTE MAS EFICAZ QUE SE CONOCE
Viene en planchas desde 0,50 m x 0,50 m hasta 1,00 m x 3,00 m... y en todos los espesores: desde 10 mm hasta 500 mm
FABRICAS
EN MENDOZA: ARISTOBULO DEL VALLE 815 BENEGAS-GODOY CRUZ-TEL. 222644
EN CORDOBA: PALERMO 160-V. AZALAIS TEL. 712271-718278
OF. BS. AS.: FLORIDA 971-OF. 58 TEL. 32-7718 - 31-9112
AISLANTES DE CUYO

• CARRETILLAS
• PALAS
• BALDES
• CANASTOS
• HORMIGONERAS
MAQUINARIAS Y HERRAMIENTAS para la CONSTRUCCION
Precios especiales a empresas constructoras y revendedores
SOMECA s.a.
SOCIEDAD MENDOCINA DE CALES Y AFINES
URQUIZA 357 TEL. 250158 MENDOZA

MAMPARBAÑO
UNICO FABRICANTE
Joaquín Padró y Cía.
Tel. 227312
RIO JURAMENTO 2649
(MONTES DE OCA AL 200)
BARRIO SUAREZ
VILLA HIPODROMO

TOLDOS DE ALUMINIO
CUYO
• TRABAJOS GARANTIDOS
• ENTREGA INMEDIATA
• FINANCIACION
NO COMPRE SIN CONSULTAR
BELGRANO 1286 - TEL. 220217 - G. CRUZ

ACEROTUB CUYO S.A.
PERFILERIA DE HIERRO
PLANCHUELAS ANGULOS REDONDOS
CUADRADOS - U UPN - I IPN - T
ENTREGA INMEDIATA
CARRIL CERVANTES 2.330 - GODOY CRUZ TELEFONOS 221569 - 225101

IMPERMEABILIZANTE PARA TECHOS
NOVASFALT ANR5
FIBRAS - VELOS DE VIDRIO - SELLADORES
PROTECTORES: TANQUES Y MAMPOSTERIAS
ADITIVOS PARA HORMIGON
HORMI SUELO ingeniería
9 de Julio 2129 - Mendoza Tel. 253772
huarpe

parquet
ROBLE - VIRARO - FRESNO
ALGARROBO
GUATAMBU
PEDRO BAJDA e HIJOS
BENAVENTE 4325 — VILLA NUEVA
GUAYMALLEN - TELEFONO 261627

La Bodega del Gato
• HOY CENA
RESERVAS a los Tels. 262773 - 262775
Av. de ACCESO y URQUIZA VILLA NUEVA

San Juan

Fue elegida "Mis verano sanjuanino"

María Cristina Martínez

SAN JUAN — En las instalaciones del club San Martín, ubicado en el barrio Concepción, culminó el concurso de belleza que organizaron los medios periodísticos locales, "Tribuna de la Tarde" y la emisora "LV5 Radio Sarmiento", para elegir, entre varias decenas de señoritas sanjuaninas que representaron a nueve clubes con pileta de natación, a la primera "Miss Verano Sanjuanino".

Después de un arduo trabajo de los jurados —la elección se produjo por apenas un voto de diferencia—, fue proclamada ganadora del certamen la señorita María Cristina Martínez (20 años, representante del Club Sirio Libanés, 85-60-85 en sus medidas anatómicas), en tanto que primera princesa fue elegida Nancy Sturman (Barrio Santo Domingo) y segunda princesa Mónica Correa (Nogaró).

Otras elegidas, entre las nueve finalistas, fueron Beatriz Archilla (Unión Vecinal de Trinidad) como la poseedora de "Los Ojos más Hermosos". Rosa Flores (Cámping Cerro Blanco) como "Miss Simpatía" y Roxana Platero (Unión Vecinal de Trinidad) como "Miss Elegancia".

María Cristina I, electa "Miss Verano Sanjuanino" por el voto mayoritario de los jurados, fue agasajada por los organizadores con la fiesta que se desarrolló después de la elección y recibió numerosos regalos donados por firmas comerciales locales.

Emitió un documento el Círculo de Periodistas

SAN JUAN — En el Círculo de Periodistas se realizó la primera reunión de tablas de las nuevas autoridades elegidas en reciente asamblea, oportunidad en que asumieron sus cargos los integrantes de la lista "Unidad" que preside el señor Juan León Roldán Moreno. En la oportunidad se dieron a conocer los lineamientos del plan de actividades a desarrollar, proyecto que incluye la realización de conferencias, reuniones de mesa redonda y gestiones para mejorar la obra social de los periodistas.

La asamblea dispuso, asimismo, dar a conocer una declaración en la que destaca que "el Círculo de Periodistas de San Juan no es una mera asociación de profesionales del periodismo, pues para ser miembro es preciso adherir al código de ética profesional y comprometer la defensa de la libertad de pensamiento y de expresión".

Se agrega después: "defenderemos al periodismo y a los periodistas que se respeten, porque no vamos a descender a la difamación; a aquellos que conocen su misión y saben que pueden defender el derecho sin provocar la revuelta" y más adelante expresa: "esto no quiere decir que saldremos a defender a los periodistas encarcelados por delitos, sino a los que sufren cárcel o coacción por publicar opiniones. Lucharemos para que no se consagre la impunidad y contra quienes falsean la realidad con la mentira deliberada. Denunciaremos a quienes seleccionan material para dar una imagen falsa o distorsionada de la realidad presentando por ejemplo a los paladines de la libertad y forjadores de nuestra nacionalidad, como traidores y a los asesinos como mártires y defensores de la patria".

"Iniciamos la tarea —concluye el documento— con espíritu sereno— pensando que pertenecemos a una institución permanente cuyas disposiciones han de ser rectoras en el ejercicio de nuestra profesión, recordando que somos argentinos, hijos de un pueblo que desde los albores de su historia, aspiró a ser libre y representante de una república con aspiración permanente de democracia. Sabemos que la Nación necesita de un periodismo que ejerza la libertad que le competen, con una conducta de orden, sin licencias ni difamaciones. Somos respetuosos de la prensa que se constituye en verdadera institución, para ser representativa de un pueblo que queremos y soñamos libre".

Piedra fundamental de una fábrica de galletitas

SAN JUAN — En el departamento Albardón tendrá lugar hoy a las 11, la ceremonia de colocación de la piedra fundamental del complejo industrial "Sasetru - Alimentos Argentinos", firma que instalará en esta provincia una fábrica de galletitas, después de acogerse a los beneficios de la ley 20.560 de promoción industrial.

Se anunció que al acto concurrirá el gobernador de la provincia, profesor Eloy Próspero Camus, quien pronunciará un discurso después de que se procede a la lectura del decreto del Poder Ejecutivo Nacional que aprobó el proyecto industrial. La bendición estará a cargo del arzobispo de San Juan, monseñor Ildefonso María Sansierra y está previsto que también hablará el vicepresidente de Sasetru S.A., ingeniero Mario Oscar Galimberti.

La firma Sasetru S.A. prevé la instalación de una fábrica destinada a la producción en escala industrial y altamente tecnificada, de las variedades de galletitas que absorben más del 90 por ciento del consumo nacional de este tipo de alimentos: galletitas de agua, galletas dulces y galletas semidulces. En tal sentido, se ha informado que se instalará una línea de fabricación sumamente flexible, utilizando para ello cortadoras rotativas de producción continua que constituyen el máximo exponente de la tecnología moderna, pues además de proveer la masa en forma totalmente automatizada dispone de un sistema de corte que reduce al mínimo los tiempos de operación. La nueva planta industrial dará trabajo a 1.400 personas cuando inicie la elaboración y sus directivos han manifestado que la firma se propone exportar sus productos, además de satisfacer las necesidades del mercado interno.

Fruta fresca de San Juan venderán en Buenos Aires

SAN JUAN. — El subsecretario de Industria y Comercio, señor Juan Guimaraes, informó sobre los resultados de la reunión realizada en la ciudad de Mendoza, en la sede del Instituto Nacional de Vitivinicultura, entre funcionarios y exportadores de fruta fresca de Mendoza y San Juan, con representantes del I.N.V. y de la Municipalidad de Buenos Aires. En esa reunión se concretó el acuerdo para el envío de fruta fresca en general y en especial uva, desde la zona de Cuyo hasta el mercado de distribución "Dorrego", de la Capital Federal, para su venta directa sin intermediarios.

El señor Guimaraes informó que, al respecto, el miércoles próximo partirá por vía aérea desde esta provincia, el primer envío de uva y melones que serán remitidos por el exportador, señor Sánchez, que se incorpora así a este sistema de distribución. Expresó después que en Industria y Comercio ha sido abierto el registro para que se inscriban todos los productores y exportadores que lo deseen, ya que los envíos no tienen límite.

Informó además el señor Guimaraes que en el mercado "Dorrego" se ha adjudicado a San Juan el puesto Nº 107 y, además, en el sector cubierto una playa de 5.000 metros cuadrados, con posibilidad de mayor espacio. Por último, el funcionario expresó que se abre una excelente perspectiva para la fruta fresca de San Juan, que en adelante podrá llegar sin interferencias a un mercado tan importante como lo es el de Buenos Aires.

GRATIFICARE
Quien encuentre, perro Caniche, color negro, responde al nombre de Pericles. Teléfono 222817.
10|2|C|645|10|2

COBRE REZAGOS
Fundición Metales 14 de Julio SRL
Compra $ 170 Kg. Contado
Consultar 54-0619 de 8 a 12 y de 15.30 a 19 hs. - BUENOS AIRES.
5|2|C|598|599|12|2|D

¿ORO?
SUBA 2 PISOS, NUESTRA EMPRESA PAGA MEJOR ¡CONVENZASE!
PRECIO INTERNACIONAL
GARIBALDI 118 - PISO 2º - LOCAL 2 - MZA.
10|2|C|759|10|2

LA PIPA - COMPRA
ORO
PRECIO REAL O. F. $ 740
HASTA $ 475 - 18 K.
GALERIA TONSA - LOCAL A-23
(Entrando por Catamarca)
10|2|C|799|13|2

VENDO
JEEP IKA 1964
(Petitero), chapa, pintura, cubiertas y motor en condiciones. Catamarca 49, horario de comercio - Mendoza.
10|2|F|52793|10|2

HIERRO DE CONSTRUCCION DE TODAS LAS MEDIDAS
OFERTAS: VARILLA 4,2 ..... $ 80.-
VARILLA 6 ..... $ 140.-
— CEMENTO POR MAYOR Y MENOR —
Corralón GUAYMALLEN — Francisco de la Reta 1258 San José - Teléf. 257016
9|2|F|52440|11|2

Secretaria/o Administrativo
EMPRESA JOVEN Y DINAMICA LE OFRECE PROGRESAR DE ACUERDO A CAPACIDAD Y DEDICACION
REQUERIMOS: Experiencia trabajos contabilidad, cuenta corriente, leyes laborales. - Edad: 25/30 años. Dedicación full time
REMUNERACION: Superior a convenio mercantil acorde a capacidad. - Remitir carta manuscrita a Poste Restante Diario LOS ANDES - N. M. (5) - Exponiendo experiencia anterior y estudios cursados. - Absoluta reserva.
6|2|C|672|10|2

coinpro
INFORMA PARA SU MEJOR INTERES
RENDIMIENTO DE VALORES NACIONALES AJUSTABLES 2ª SERIE
Cotización al 6-2-76 561,00
„ „ 7-1-76 481,80
Diferencia 79,20
Rendimiento en 30 días 16.66%
Rendimiento anual proporcional 200%
En San Rafael: ARTURO CAREÑA
Agente de Bolsa - Corrientes 5 - Tel. 24099
coinpro
LA COMPAÑIA FINANCIERA CUYANA
Casa Matriz: Sarmiento 220 - Mendoza
Tel. 91815 y 45575

TAXI FLET
LA TERMINAL 25 de Mayo 158 Guaymallén, parada Nº 2 Teléfono 247602. Si usted es cliente se beneficiará con préstamos, cuentas corrientes y además el 13% de descuento permanente.
UNICO AVISO
10|2|C|809|10|2

COMPRAMOS LOTE
Bien ubicado, en Godoy Cruz o Ciudad. Puede ser pago al contado
TELEFONO 231715
10|2|F|52729|10|2

CAPATAZ MINERO
Con experiencia, serio y responsable. No menor de 35 años. Necesita importante empresa para hacerse cargo de explotación minera de caliza. Buena remuneración, vivienda, comodidades y asistencia social. Ofrecimientos y antecedentes a:
CASILLA DE CORREO 440 — MENDOZA
10|2|F|52710|11|2

Permuto Tractor VIÑATERO
Fiat 48, nuevo, por Rastrojero 73 en adelante y caja M. Benz 1112, quinta, impecable. Barrancas - Maipú. Calle Burgos. Stocco Hnos.
10|2|C|719|10|2

ORO
$ 900 O. F.
Pagamos el mejor precio
JOYERIA GOLD
ESPEJO 102
Asociado a COVEMPA
9|2|F|52457|13|2

OPORTUNIDAD PARA EXCLUSIVOS
Vendo car-stereo marca "Pioneer" a magazines, con radio FM control stereo y mono, repetidor y adelantador del programa Magazine. Control remoto de volumen y cambio de programa. Ver: Martes y Miércoles. Contado únicamente.
TINTORERIA - T. BENEGAS 1355 - CIUDAD.
10|2|C|724|10|2

GUIA PROFESIONAL

MEDICOS

Dr. ANGEL C. NAVARRO
Cirugía - Atiende lunes, miércoles y viernes de 17 a 20 hs. Reserve turno. Alpatacal 2755. Teléf 214325. 1|11|F|Pte.|A

Dr. OSCAR E. CAMINOS
Clínica y Cirugía. Obesidad. Várices, Vejez. Enf. Venéreas. Impotencia. Mutuales. Sarmiento 777. Tel. 241768. De 11 a 13 y 17 a 21 horas. 9-1-F-Pte.

Dr. RODRIGUEZ SAA
CLINICA MEDICA
Dra. RODRIGUEZ SAA
PIEL - DEPILACION
Martínez de Rosas 2055 (entre Sulpacha y Paraná). Teléf 230063
24|7|F|77882|Pte.

Dr. MIGUEL ANGEL CHIRINO ZARATE
Clínica. Enfermedades de la mujer Prevención cáncer Tratamientos Especializado extranjero. Mutuales Rioja 1856 - Teléfono 250237.
20|1|F|50705|Pte.|S

APARATO DIGESTIVO

Dr. OMAR MUSRI
Atiende Mendoza: Sanatorio Policlínico Guaymallén - Tel. 218052 San Martín: Sanatorio Argentino Rivadavia: Sanatorio Carrasco y Bertona 6|2|F|62272|Pte

Dr. NESTOR MATUSCHKA
Clínico. Aparato digestivo, hígado, estómago, intestino, hemorroides. Diariamente desde las 17. Turnos: a los Tels. 291752 y 248241. - Colón 185. 4º piso. 6|2|F|44460|Pte.|5

VIAS URINARIAS

Dr. MANUEL BIANCHI
Riñón, vejiga, próstata y genitales Esterilidad masculina. Turnos desde las 16 horas. Teléf. 256234 Agustín Alvarez 250.
4|6|F|66024|Pte

Dr. IGNACIO J. ROMEO
CIRUGIA VIAS URINARIAS
Cirugía general. Diariamente desde 17 horas. Pedir turno. República de Siria 325. Teléfono 292220.
F|Pte

Dr. ALBERTO PABLO CORICA
ESPECIALIZADO EN EE. UU.
Enfermedades vías urinarias. Adultos y niños. Colón 532. - Turnos: Teléfonos 240835 y 252553.
29|1|F|29090|Pte

NUTRICION

Dr. MINUCHIN
Obesidad, Diabetes. Delgadez, Gota, Arteriesclerosis, Aparato digestivo Turnos. Roca 20. Las Heras. Tel 254402. Amigorena 80. Ciudad. Tel. 244777 3|12|F|Pte.

OBESIDAD

Dr. ALBERTO SEVILLA
Director de los Institutos Médicos de obesidad, asma y alergia de Mendoza, Córdoba y Buenos Aires Obesidad y celulitis deformantes. Várices y hemorroides, tratamientos sin operación y sin dolor Departamentos especializados: Asma, Alergia, Cardiología, Ginecología, Cirugía plástica y estética. Injertos de cabellos (Prof. Tomás Hughes y Edgardo Escobar) Avenida Colón 232. T. 290006 - 241440. Atendemos mutualizados. Horario de 7 a 12 y de 15 a 20 horas.
28|11|F|31160|Pte.

Dr. MARIO R. LEVIN
OBESIDAD
Director Centro Médico - Modelación Corporal Post Parto y Obesidad. Gimnasia modeladora Masajes manuales y electrónicos. Baños a vapor individuales Parafina reductora. Bronceado. Fisioterapia. San Martín 1464, G. Cruz, T. 246897
Se atienden todas las Mutuales
31|8|F|87535 Pte

ESPECIALISTAS EN CORAZON

CARDIOLOGIA DE URGENCIA
Atención permanente y Electrocardiogramas a domicilio. - Teléf. 242417 - 249001. 5|2|C|580-659|6|3

PSIQUIATRAS

Dr. JULIO JOSE HERRERA
EX PROFESOR TITULAR DE PSIQUIATRIA
Pedir turno. - Entre Ríos 226. Tel. 257256. 4|4|F|60870|Pte.

GUILLERMO A. MARTINEZ
Psiquiatra graduado en el Instituto Psiquiátrico de Nueva York. Mitre 1483. Turnos: Tel. 215684.
10|10|F|Pte.|A.

Dra. REINA Y. de KOTLIK
PSIQUIATRIA PSICOLOGIA
Patricias Mendocinas 1914 - Teléfono 216699. Mendoza.
10|2|F|52700|Pte.|A

VARICES

Dr. SPINETTA REGUERO
Várices Trat. no operatorio por electro fulguración Cirugía Espec. España. Turnos: Junín 218. Barrio Bombal Tel 244111 Pte

GARGANTA, NARIZ Y OIDO

Dr. LUIS E. MONETTI
10-12 - 18-21 horas, 9 de Julio 1050. Tel. 249323. Particular teléfono 246661. 31|12|F|Pte.

Dr. RAUL JOSE BONSANGUE
GARGANTA - NARIZ - OIDOS
Turnos teléfonos 258555 y 262630 25 de Mayo 1413. 10|5|Pte.|A.

CIRUGIA ESTETICA

Dr. ENRIQUE VELASCO
Cirugía estética, plástica reparadora. Lunes, miércoles y viernes, de 17 a 20 horas. Rioja 1153. Tel 244806. 1|12|F|58682|Pte.

Dr. HUGO SALOMON
Unicamente Cirugía estética funcional de nariz. Clínica Godoy Cruz. Godoy Cruz 333. Teléfonos 215951 y 215952. Mutuales.
Pte.|D

Dr. J. SANANES
Jefe de servicio Sala 1 Hospital Emilio Civit. Cirugía de nariz mamas, adiposidades, injertos, quemados. Pedir turno. P. B. Palacios 1260 (Ituzaingó). T. 257319-251391
7|3 F|Pte.|D

ASMA Y ALERGIA

CLINICA DE ALERGIA
Dr. BOUERI
Dr. SALOMON BOUERI
Dr. ARNALDO BOERO
Dr. EDUARDO PEÑA
Corrientes 39 - Teléfono 251591
Pedir turno. 2|9|F|87791|Pte.|A

Dr. LUIS BROITMAN
ASMA - ALERGIA
Patricias Mendocinas 634. Planta baja. Local 9. Tel. 249907. Se atienden mutuales. 4|6|F|65875|Pte.|A

ESPECIALISTAS DE LA PIEL

Dr. ALBERTO J. GRINBERG
Enfermedades de la piel Alergia dermatológica. Horario: lunes a viernes, 17 a 21 hs. Sarmiento 777 Mendoza. 15|7|F|75872 Pte

ALBERTO TORRES CORTIJO
Ex médico Becario Univ. Madrid Emilio Civit 43, 1er. Piso. Turnos de tarde al Tel. - 253760
21|11|F|Pte

OCULISTAS

Dr. ZALDIVAR
Dra. MISTELI
Nueva dirección: Av. Emilio Civit 685. Ciudad. Tels. 257000 - 257100
14|1|F|Pte

Dr. ALVAREZ NOQUE
SOLICITAR TURNO
Enfermedades y cirugía de ojos Mitre 896 - Tels.: 241805 - 241324 - 241443. 4|6|F|Pte

CLINICA DE OJOS
Atendida por 16 Médicos Oftalmólogos y 6 Auxiliares Técnicos Universitarios
Consultorio externo de 8 a 21 hs. Guardias permanentes. Cirugía e internación. Atención de particulares y Mutualidades. Av. España 888, Teléf 248856 18|3|F|42513|Pte

Dr. M. MARCHEVSKY
OCULISTA
Consultas de 11 a 12.30 y de 16 a 20 hs. Rioja 1130, Tel. 247996.
25|9|F|94036|Pte

HOMEOPATIA

Dr. ENZO R. CASTINO
Atiende días 12, 13 y 14 del corriente. San Lorenzo 422. Turnos: Teléf. 221826.
9|2|O|516|13|2

REUMATISMO

Dr. RICARDO BARCENILLA
Rivadavia 578 - Planta Baja - Dpto. 5 - Ciudad. - Turnos 17 a 20,30 hs. - Teléfonos 292020 - 221910
27|2|F|Pte

Dr. MANUEL MENA
Reumatólogo Enfermedades de columna vertebral, brazos doloridos, ciática. Atiende de 15 a 20 hs. Buenos Aires 226. Lunes a sabados.
20|3|F|Pte

CENTRO REUMATOLOGIA
Infanta M. de San Martín 56, 4º P. (detrás Correo Central). - Turno tarde - Tel. 240917. - Mtuales.
14|1|F|41196|Pte.

Dr. Osvaldo Bieller Viotti
Reumatología y brucelosis. Lunes a viernes 17 a 20 hs. Miércoles 13 a 20 hs. Espejo 593. Planta baja. Teléfs. 218197 - 220596.
17|1|F|41651|Pte.|A

UROLOGIA

Dr. ALBERTO D. BEKERMAN
ESPECIALIZADO EN EE. UU.
Cirugía, Riñón, Vejiga, Próstata, Genitales, Adultos, Niños. Esterilidad - 9 de Julio 1189, 2º "15". Turnos: 231915 - 247445.
10|2|C|800|10|3

HUESOS

Dr. ARAGONA
Especializado en Italia, Francia, España. Clínica, cirugía, huesos articulaciones. Mutualidades. - Rivadavia 430, T. 246935, Par. 241775.
4|2|F|440'16|Pte.

Dr. EDUARDO P. TOSI ORQUIN
Dr. ANTONIO C. GOMEZ NAVARRO (h.)
Traumatología y ortopedia. Enfermedades y cirugía de los huesos. Lunes a viernes 17 a 20.30 hs. Necochea 509. Solicitar turno 259499. 242723. 259228. 21|1|F|27785|Pte.|A

ODONTOLOGIA

VICTOR M. PICCIONE
Doctor en odontología. Cirugía de boca y huesos de la cara. Martes y jueves, Sanatorio Policlínico de Cuyo. Tel. 243000. Part. 255547.
1|2|F|Pte.

JUAN ANGEL BRANDI ZAPATA
Doctor en Odontología - Rayos X Consultas: 10 a 12 y 17 a 20 hs. Pedir turno: San Juan 741. Tel. 241869. 22|1|F|50631|21|2

Dr. LUIS M. VAUTIER
Radiografías Dentales Unicamente Atención Mutuales - Pedro Molina 83 - Mza. - Teléf. 291347. 5|2|C|259|14|2

Dr. MARIO HORENSTEIN
Odontología integral niños y adultos, Rayos X, Prótesis fija. Porcelana. Paradentosis. Avda. España 985. P. B. 12. Turnos Tels. 247300. Part. 217888. 1|2|F|43524|Pte.

Dr. BOU VIGNART
CIRUGIA - PARADENTOSIS - RAYOS X. Lunes a sábado, de 17 a 20. Solicitar turnos Tel. 250536. - 9 de Julio 2175. 6|2|C|032|5|3

BIOQUIMICOS

LABORATORIO ANALISIS CLINICOS - ESPECIALIDADES
Dra. MIRA PIENIEK
Dra. CRISTINA CAMPOY
MUTUALES
RIOJA 1856 - TELEFONO 250237
16|1|C|563|14|2

RADIOLOGIA

Dres. RICARDO HORENSTEIN
MARTHA G. de HORENSTEIN
Radiografía - Radioterapia. Colón 185, 8º Piso - Teléf. 242747 - Particular: 245906. 28|8|F|86771|Pte. A

PARTERAS

CELINA E. M. DE ARNEDO
PARTERA NACIONAL
Catamarca 585. Ciudad. T. 242388. Pedir turno. 29|F|99490|Pte.

ESTHER C. DE SANANES
Partera nacional. Diariamente de 10 a 20 hs. Solicitar turno. Pedro B. Palacios 1260 (Ituzaingó) entre Catamarca y Lavalle. Teléfs. 257319 y 251391. 7|4|F|Pte.|D

J. DELIA SANCHEZ GOMEZ
OBSTETRICA NACIONAL
Atiende de 15 a 17 horas, menos sábado. Rivadavia 634. Tel. 241019. 6|12|F|Pte

LIDIA M. de CUARTAS
PARTERA
25 de Mayo 770, Mendoza. Teléfono 247223. 11|10|F|Pte.

IRMA YAKEL de LEGUIZAMON
PARTERA
Av. San Martín 1269 - 3er. Piso. Dpto. "A" - Tel. 257536 - Mendoza
F|Pte. A

PEDICUROS

CASA SCHOLL
Pedicuros. Calzados. Plantillas, Medias y Vendas para Várices. Todo para el confort del pie. Pedir turno. Montevideo 27, Mendoza. Tel. 246200. 27|8|F|Pte. A

En el ANIMAL también hay Vida. RESPETELA!
SOCIEDAD MENDOCINA PROTECTORA DE ANIMALES

AVISOS CLASIFICADOS

Compra y Venta de Propiedades

A/DUEÑO: Compro casa, puede ser mixta, preferible todos servicios; 50% contado. Saldo corto plazo. Provivienda - Perú 1214. Tels. 218277 - 255815 - 258054
9|2|C|125|11|2

A DEPARTAMENTO a estrenar, céntrico, vendemos, 3 ambientes, cocina, baño, frontal, ideal para consultorio, escritorio, etc. T$ 1.000.000. Contado y facilidades. Llave: C. E. Barrera Oro. Mitre 1378. Ciudad. 9|2|F|52469|10|2

A MAGNIFICO lote esquina s|carril Rodríguez Peña 31 x 60. T|1.981,16 m2. Contado y facilidades. Inf.: C. E. Barrera Oro. - Mitre 1378. Ciudad. 9|2|F|52471|10|2

A PROPIETARIOS que deseen vender su propiedad, Provivienda asegura venta rápida y ventajosa. Solicite tasador sin compromiso. - Perú 1214. - Tel. 218277 - 255813 - 258054. 9|2|C|125|11|2

A 14 KILOMETROS ciudad finquita 5 Has. urgentísimo vendo barato c|buena casa, facilidades. San Martín 2214. T. 255147. 9|2|C|514|11|2

A ESTRENAR, 5ª Sección, primer piso, sin garaje, liv. comedor, 3 dormitorios, 2 baños, lavadero, patio, frontal. - T$ 280.000.000 mayor parte contado, saldo corto plazo - F. J. Sapunar - San Lorenzo 315 - Tel. 290457. 10|2|F|52781|10|2

A PROPIETARIO, compro casa o departamento, urgente. - Francisco J. Sapunar. - San Lorenzo 315. - Tel. 290457. 10|2|F|52784|15|2

A COMPRO al contado casa o lote San Martín Sur 1107 Godoy Cruz. Teléfono 225842. 10|2|F|51067|28|2

A GREMIOS, club e instituciones vendo 35.000 metros terreno. Ideal para camping, zona previlegiada Chacras de Coria. 9 de Julio 1030, local 3, Ciudad. 10|2|F|52829|10|2

A PARTICULAR compro lote Barrio Trapiche. Contado. - Teléfono 226084. 10|2|F|51087|10|2

A|$ 275.000, t$ 550.000, casa b|estado a 1 cuadra Perú, Las Heras: 2 habitaciones, c|comedor c|artefactos, lavandería, patio. Provivienda. Perú 1214. 10|2|C|791|10|2

A|$ 450.000 t|$ 900.000, oportunidad, departamento Centro Empleados Comercio, Godoy Cruz: l|comedor c|balcón, 3 dormitorios c|placares, c|comedor c|artefactos, lavandería. Provivienda. Perú 1214. 10|2|C|791|10|2

A|$ 500.000 t|$ 1.000.000 Bº Bombal, departamento p|baja, interno, desocupado: l|comedor, 2 dormitorios, c|comedor, 2 baños, despensa, amplio patio. Provivienda. Perú 1214. 10|2|C|791|10|2

A|$ 1.000.000 t|$ 1.700.000, Bº Trapiche, chalecito estrenar: jardín, l|comedor, 2 dormitorios c|placares, cocina c|artefactos, cochera, amplio patio. Provivienda. Perú 1214. 10|2|C|791|10|2

A ESTRENAR Avenida San Martín y Sarmiento, amplísimo departamento 1 ambiente divisible, cocina y baño. Ideal compañía de seguro, profesionales, etc., 70 m2. 9 de Julio 1030, local 3, Ciudad. 10|2|F|52827|10|2

A BUEN precio lote 200 m2. Bº Santa Ana. Teléfono 215085. 10|2|C|765|10|2

ANTISISMICA 5ta. Sección casa gran categoría, vendo, permuto menor precio. Guarna. Olascoaga 389 - Ciudad. 10|2|C|694|12|2

APROVECHE, antisísmica nueva a 10 mts. B. Sur Mer, 260 m2., jardín, 3 dormitorios placard y dependencias, un chiche, solamente $ 1.200.000, total contado verla es comprarla. Cnel. Plaza 509. Ciudad. 10|2|C|672|10|2

ANTISISMICA vendo urgente ampliada, Barrio Empleados de Comercio, Villa Nueva, 2 dormitorios, dependencias, teléfono. - Contado 70.000.000, saldo facilidades. José Federico Moreno 1575. 10|2|F|52716|11|2

ANTISISMICO nuevo desocupado 6ta. Sección - 3 dorm., 2 baños, patio, Tel. - Total 2.300.000 facilidades - Tel. 252019. 10|2|T|02235|10|2

ANTISISMICA, ciudad, Bº Monasterio de María, 2 plantas, muy nueva, de calidad, liv. comedor, 3 dormitorios, 2 baños, garaje y patio. T$ 400.000.000 mayor parte contado, recibo rastrojero o coche moderno. - F. J. Sapunar - San Lorenzo 315 - Tel. 290457. 10|2|F|52780|10|2

ANTISISMICA, cerca Hosp. Español, 2 plantas, liv. comedor, 3 dormitorios, 2 baños, garaje y patio. T|$ 300.000.000 con facilidades. - F. J. Sapunar. - San Lorenzo 315. Tel. 290457. 10|2|F|52779|10|2

ANTISISMICA, Las Heras, 2 dormitorios, liv. comedor y demás, apta p|banco. T|$ 100.000.000. San Lorenzo 315. Mza. 102|F|52782|11|2

ANTISISMICA, 6ª Sección, liv. comedor, 3 dormitorios, c|comedor, baño, patio y garage. T.m$n. 190.000.000. 50% y un año. - F. J. Sapunar. - San Lorenzo 315. Tel. 290457. 10|2|F|52777|10|2

ANTISISMICA, 6 Sección, liv. comedor, 3 dormitorios, c|comedor, cochera y patio. T|$ 220.000.000, con facilidades. - F. J. Sapunar. San Lorenzo 315. Tel. 290457. 10|2F|52778|10|2

¡APURADO! líquido tres casas facilidades. Vicente López y Planes 1310, San José. 243820. 10|2|C|803|10|2

ANTISISMICA 1 planta, San José nueva, 3 dormitorios, dependencias servicios. Navarro, Tel. 251410. 10|2|T|02256|10|2

BODEGUITA 150.000 lts., instalaciones completas con finca, 4 Has., viñas tintas, olivos, casa, agua, 20 Kms. metros de autopista, vendo o permuto Equipo tanques o camiones nuevos. Dorrego 389 (casi Antonio Tomba). Godoy Cruz. 10|2|C|697|10|2

BODEGA en Medrano, 2.200.000 litros, con $ 15.000 m2. terreno, maquinarias completas, casa y galpón. Vende: J. Cecco. Colón 617. Mza. Tel. 243330. 10|2|F|52832|10|2

COMPRO - Vendo lotes casas, departamentos, negocios. "Benturino". Colón 669 - 246927. Lugones. 10|2|F|52763|13|2

COMPRO casa urgente, antisísmica, t|servicios, pavimento. Contado 50%, saldo 12 meses. Provivienda. Perú 1214. Tel. 218277 - 255813 - 258054. 9|12|C|125|11|12

COMPRO departamento categoría nuevo o construyéndose céntrico o G. Cruz, cerca S. Martín. Droguería Bermejo, S. Martín 1089. G. Cruz. Tel. 223172. 7|2|F|52001|22|2

COMPRAMOS galpón cerrado o casa grande depósito ciudad o G. Cruz. Droguería Bermejo, S. Martín 1089 - G. Cruz. T. 223172 7|2|F|52017|22|2

COMPRO en Luján, 2 casas, por plan banco. Trato directo. Teléfono 980911, Luján. 7|2|F|52152|10|2

COMPRAMOS urgente casa modesta. Pagamos al contado. Córdoba 154. Ciudad. Tel. 254996. 9|2|F|52496|13|2

COMPRO casa datos al Teléfono 290901 o José Federico Moreno 841. Teléfono 242493. 10|2|T|2224|11|2

COMPRO casa antisísmica, 2 dormitorios, dependencias, ciudad. Pago contado 90.000.000. Saldo 1 año. Tel. 215961. José Federico Moreno 1575. 10|2|F|52713|11|2

CASA interna de material, patio, entrada vehículo, 2 dormitorios, dependencias. Total 80.000.000. Contado 35.000.000, saldo facilidades. Recibo automóvil. José Federico Moreno 1575. 102|F|52720|11|2

CASA en Villa Nueva, 3 dormitorios, dependencias, con terreno 500 metros. Contado 25.000.000, total 60.000.000. José Federico Moreno 1575. 10|2|F|52718|11|2

CARRIZAL vendo 18 Has. de tierra inculta semipareja, buen camino de acceso rodeados de grandes viñedos. Contado y facilidades. Casa Munello. Of. Salta 1242 - Ciudad. 10|2|F|52745|11|2

CASA quinta, 4 ambientes. - Se alquila O'Higgins (Las Cañas) 800 - S. José - Mza. 10|2|C|755|10|2

CAMPO 60 hectáreas 2 pasos - tractor vendo $ 1.500.000. - Acepto permutas - Salta 1743. 10|2|C|760|10|2

CASA antisísmica 2 plantas, ciudad, 3 dormitorios, dependencias, cochera, sótano, teléfono. Llamar Tel. 245828. 10|2|C|739|10|2

COMPRO o alquilo casa corte antiguo, radio Rioja Belgrano, Godoy Cruz Pedro Molina. Operación inmediata. T. 227011. Cirvini Elaskar. 10|2|F|51092|10|2

CON $ 100.000 lindo lote habitación ladrillones, agua, luz conectada, colectivos, troley, feria Guaymallén a 4 cuadras. A precio de baldío líquido. Escucho ofertas. Permuto. Juárez 262550 (Desocupado). Libertad 885 Villa Nueva. 10|2|F|14675|10|2|D

CON $ 450.000 linda finquita 5 hectáreas, viñita, parralitos, casa, galpones, animal, herramientas, aguas abundantes. Ruta Panamericana a 700 metros. Permuto. Escucho ofertas. Juárez - Tel. 262650. Libertad 885 Villa Nueva. 10|2|F|14674|10|2|D

COMPRO lote cualquier ubicación. Teléf. 214272. 10|2|C|733|10|2

CASA compro urgente, contado: $ 33.000.000 m|n., saldo plazo corto. Minni. Tel. 261644. 10|2|F|52826|10|2

CON $ 150.000, casita, habitación, baño, garaje techado, todo cerrado, agua, luz, colectivos, troley a 300 metros. Permuto, escucho ofertas. Juárez. Teléfono 262650. Libertad 885. V. Nueva. 10|2|F|14673|10|2|D

CASA antigua, Rioja, Brasil, 300 mts., todos servicios, buenas facilidades. Toso 343. S. José. 16 a 20 horas. 10|2|C|765|10|2

¿ORO?
¡Pagamos precio Internacional
Suba 2 Pisos
Garibaldi 118, Piso 2, Local 2
Mendoza
10|2|C|759|10|2

COMPRO casa chica, 2 dormitorios, 5⅜-6⅝, entrego a cuenta casa 6 habitaciones corte antiguo en calle Avellaneda, ciudad San Lorenzo 231. Tel. 245272 10|2|C|766|

COMPRO casas, departamentos, fincas, cualquier ubicación. San Lorenzo 231. Tel. 245272. 10|2|C|766|

DISPONGO $ 37.000.000 efectivo Renault R-6, mod. 70, permuto por propiedad o finca. Ituzaingó 2454. Tel. 251406. Cdad. 9|2|C|306|

DEPARTAMENTOS: categoría, ció fijo, 3 dorm., Bº Bombal G. Cruz, chalet 2 dormitorios 260.000.000; Huarpes 3 dorm 600.000.000; local oficinas Paz $ 240.000.000 - Canizo bia - Tel. 247949. 10|2|F|52744|

DEPARTAMENTO 2 dormito Acepto automóvil, contado, cilidades. Lamadrid 753. Dor 10|2|F|5270|

DEPARTAMENTO antisísmico Monoblok Laprida, Godoy todo servicio, teléfono. 65.000.000 contado 50%, saldo cilidades. José Federico no 1575. 10|2|F|527|

DEPARTAMENTO interno Arredondo, Dorrego, 2 dotorios, dependencia. Co 18.000.000, saldo 1.000.000 sual. José Federico Moreno 10|2|F|527|

DEPARTAMENTO, céntrico, tal, para familia u oficina comedor, 3 dormitorios, 2 balcón, T$ 300.000.000, con - Precio contado especial, Sapunar - San Lorenzo Tel. 290457. 10|2|F|527|

DEPARTAMENTO, G. Cruz, calle San Martín, primer muy nuevo, liv. comedor, 2 mitorios y demás. T|$ 180.000 con fac. - F. J. Sapunar. Lorenzo 315. - Tel. 290457. 10|2|F|5277|

EN BERMEJO, vendo lote de m2. o permuto por automóv vendo máquina de cortar cé de mano. Benavente 384, Ba Pécora, Villa Nueva. 10|2|F|62809|

FINCA zona Este vendo, 20 has has. viña c|producción, casa, zo 8", galpón, luz. T|$ 2.500 Contado y facilidades. 2 a T|255147. 9|2|C|514|

FINQUITA en Maipú a mts., pavimento y 2 Kms. del cen Maipú, 3 1|2 Has. de viña, moscatel y tinta, cantidad frutales para consumo y ven rodeados de grandes viñedos, recho de agua para toda abu dante. Casa amplia para pen nal y patronal con agua corrie y luz eléctrica, herramientas. Ideal para fin de semana por fresco. Contado y facilidades. vende con la cosecha actu Casa Munello. Of. Salta 1242 Ciudad. 10|2|F|52747|

FINCA 24 hectáreas 8 parral 1.5 qq. sobre pavimento. Vendo co cosecha $ 2.700.000 - Salta 174 10|2|C|760|10

FINQUITA 7 hectáreas, viña tint Perdriel, sobre pavimento, ver do. Salta 1743. 10|2|C|783|10

FINCA Rivadavia 20 Has. con Has. parral y viña de primer resto durazno, riego y pozo, casas, vendo con cosecha. Co tado $ 2.000.000, saldo conven Se paga con la cosecha. Minn Bandera de los Andes 2829. 10|2|F|52825|10

GODOY Cruz, casa antisísmica vendo. Dos dormitorios, come dor, etc. $ 600.000, resto facilidades. San Martín 2214, T. 25514 10|2|C|779|10

LOTE 5ª Sección, 1000 m2, tot

HIERRO DE CONSTRUCCION Nº 4,2 al 25
OFERTA Nº 10 $ 360
TENEMOS CEMENTO PORTLAND
CORRALON AVENIDA
San Martín 145 — Las Heras — Teléfono 216980
4|2|C|132|10|2

VENDO
4-S - Modelo 1973
Permuta - Financiación
San Martín y Rondeau
Mendoza
10|2|F|52790|10|2

OFERTAS Contado

CABLE vaina chata, bipolar 2x1½ rollo 100 metros ..... $	1.449,00
BANDEJA acero inoxidable, desde $	214,00
CERRADURAS para puertas, desde $	200,00
PICOS punta y pala con cabo, desde $	1.325,00
ARCO sierra para trozar maderas 0,50 metros ..... $	393,00
TENAZA carpintero, importada, 8" $	529,00
CALEFON a alcohol para lluvia $	850,00
PINZA pela cable, importada ... $	580,00
CANDADO de bronce tipo Yale, desde ..... $	119,00
ALICATE punta curva, importado 160 mm. ..... $	665,00

y como siempre, extensos surtidos en herramientas nacionales e importadas, aluminio Manon reforzado, línea familiar y hotel, acero inoxidable liviano, pesado y mate, telas comunes y artísticas, y demás imposible detallar. SUPERCAUCH para techos y carrocerías.

José BUZIO Ltda. S.A.
Ferretería - Sanitarios - Bazar - Materiales para la Construcción - Machimbres
8|2|C|356|10|2

ORO
COMPRA - VENTA
Particulares y Comerciantes
Absoluta reserva
San Martín 1027. - Galerías Plazza - Local 70 - Mendoza
9|2|C|287|11|2

EQUIPO MERCEDES BENZ L 332
Con motor Fiat CP 3, poco uso
ACOPLADO HELVETICA
tres ejes, 20 toneladas, carrocería alta, rutera. VENDO.
Verlo en: PERU 1420 - LAS HERAS
10|2|F|52704|10|2

COMPRO
Terreno 10.000 m2., zona industrial, con preferencia calle Urquiza o R. Peña. Urgente, Inf. J. Cecco. Colón 617 - Mza. - T. 243330-290111
10|2|F|52805|10|2

EN SAN LUIS VENDO NEGOCIO
de Almacén y Carnicería instalado completo con casa de familia. Ubicación privilegiada. Tratar Granaderos Puntanos 1147 - Teléfono 3187.
6|2|F|44333|10|2

EMPLEADA PARA CAJA
Con amplios conocimientos contables y experiencia, buena presencia, no presentarse si no reúne exigencias.
Presentarse de 18 a 20 hs. en: BELTRAN 536, Mendoza
10|2|F|52699|10|2

SALON
Sobre Colón, Cdad., estrenar 6x8, baño; Oportunidad. Total contado $ 700.000. Provivienda - Perú 1214.
10|2|C|791|10|2

EMPLEADO PARA LIMPIEZA
Importante agencia de venta de automotores paga muy buen sueldo a empleado de limpieza. Horarios de comercio. Concurrir a:
ANDES AUTOMOTORES
ALBERDI Y O'BRIEN — SAN JOSE — GLLEN.
10|2|F|52771|10|2

ORO
PLATA - RESCATO POLIZAS
$ 900 OF - Necochea 62 - Local 11
ASOCIADO COVEMPA
9|2|F|52452|13|2

VENDO
Chasis Chevrolet C-60
Modelo 73 - Freno de aire
Permuta - Financiación
San Martín y Rondeau
Mendoza
10|2|F|52791|10|2

EN SAN MARTIN
Galpón ideal para industria o inversionista. Pleno centro. Sobre ruta. Salida 3 calles. Terreno 1.500 m2.
VENDE PROPIETARIO
Godoy Cruz 790 - San José - Teléfono 259009
10|2|C|687|10|2

VENDO
MOTO PUMITA
Av. Bandera de los Andes 388 - San José.

ORO
Joyería BASSO
PAGO $ 910 - Gr. O. F.
RESCATO POLIZAS
SAN JUAN 1359
10|2|C|772|12|2

EMPRESA LOCAL
NECESITA:
OFICIALES ALBAÑILES DE PRIMERA
Presentarse hoy de 17 a 18 hs. en:
SAN LORENZO 261 — MENDOZA
10|2|F|52794|10|2

BUSCO ALQUILAR CASA
De categoría, para empresario a radicarse en esta, 3 ó 4 dormitorios, buena ubicación, preferible 5ª ó 6ª Sección. Canon mensual estimado de $ 2.000.000 a $ 3.000.000. Garantías a satisfaccion.
Tratar: BELGRANO 1298 — CIUDAD — TELEFONO 215863
10|2|C|757|10|2

¿ORO?
Suba 2 pisos y "¡Ganará varios pesos!".
Garibaldi 118, Piso 2, Local 2
Mendoza
10|2|C|759|16|2

RENAULT GORDINI 64
ESTADO IMPECABLE - VENDO CON FACILIDADES
MORON 90 — CIUDAD
10|2|F|525810|10|2

Vendo Departamento a Estrenar
En San José, muy buena ubicación amplio living comedor, 2 dormitorios c/placares, cocina comedor, baño completo, garaje. Ctdo. $ 1.200.000, saldo crédito bancario otorgado a 30 años. Tratar: BELGRANO 1298 - CIUDAD - TELEFONO 215863.
10|2|C|757|10|2

TECNICO CON EXPERIENCIA
EN AUTORRADIO Y CAR-STEREO
Inútil presentarse sin experiencia
Presentarse en Córdoba 344 - En horario de comercio.
10|2|F|52742|11|2

CIAS. - OFIC. - SOCIED.
TRANSF. PISO 100 M. CUB. — LLAVE Y B/ALQUILER
UBICACION DE PRIVILEGIO
Dirigirse: A. B. (11) Pte. Rte. Diario LOS ANDES
10|2|C|610|10|2

AVISOS CLASIFICADOS

(Viene de la Pág. anterior)

Compra y Venta de Propiedades

OFICINA céntrica transfiero con teléfono, muebles, ideal cualquier profesional. Total 7.000.000 contado 50 %. - José Federico Moreno 1575.
10|2|F|52803|10|2

PARTICULAR a particular compra casa modesta, Gllén., Godoy Cruz, 4ª Sección, entrego apto y efectivo de 8 a 14. Suipacha 1175, Dorrego (altura Dorrego 1.100).
10|2|C|683|12|2

RIVADAVIA, vendo galpón 650 m2. cubiertos, frente 25 mts., tipo vidriera, fuerza, baño y vestuario, media cuadra plaza Rivadavia. - Jorba Inmobiliaria. - Avda. España 1248. Ofic. 11. Teléfono 253595.
10|2|F|52732|10|2

SAN MARTIN, Mza., compro casa, centro, 3 dormitorios y dependencias. Llamar Tel. Mendoza 245828.
10|2|C|739|10|2

VENDO lote o permuto sobre avenida San Martín, a una cuadra de Atomo. Tratar: San Martín 2501, Las Heras.
10|2|C|653|12|2

VENDO lote Barrio Sta. Ana. Tratar Flia. Dutto. Godoy Cruz s|n. Km. 14, Rodeo de la Cruz.
10|2|C|662|10|2

VENDO lotecito interno en San José - Total al contado 10 millones, tiene materiales construcción - Tratar Saavedra 930 - S. José.
10|2|C|748|10|2

VENDO lote con plano aprobado y material para construir. Permutaría por camioneta gasolera o Rastrojero. Tel. 224896.
10|2|T|02260|10|2

ta. **SECCION** antisísmica 1 planta estado impecable, living comedor, 2 dormitorios y dependencias, patio, contado y fac. Colón 428. Tel. 246295. Mengoni.
10|2|F|52801|10|2

870.000 total contado, casa corte antiguo, amplia, adobe vigado, - pavimento, gas, cloacas, entrada vehículos, pasos Coronel Díaz y San Martín. Hay facilidades, - otro precio. Oportunidad, venta urgente por traslado. Teléfono 227011. Cirvini Elaskar.
10|2|F|51093|10|2

Compra y Venta de Negocios en General

AUTO SERVICE, ciudad, instalaciones, mercaderías - Vivienda en alquiler - Total 120.000.000. Contado 50 por ciento - José Federico Moreno 1575.
10|2|F|52712|10|2

COMPRAMOS urgente negocios por numerosos pedidos. Córdoba 154 Ciudad. Tel. 254995.
9|2|F|52604|13|2

COMEDOR Rotisería Anexo, oportunidad, familia entrega inmediata. $ 20.000.000. y facilidades permuta. Lisandro Moyano 11, Las Heras. 9|2|C|636|637|10|2|AD

CHILENOS Café, Bar al paso a inaugurar centralísimo sobre Av. San Martín, único en Mendoza, vendo, facilidades. Dorrego 389 (Casi Antonio Tomba), Godoy Cruz. 10|2|C|697|10|2

DISCOTHEQUE, confitería bailable, pleno centro Mendoza, de incalculables proyecciones futuras, instalaciones, equipos de sonido, refrigeración, instrumentos musicales, etc., negocio funcionando con gran dividendo demostrable, vendo una parte societaria. - Jorba Inmobiliaria. España 1248 - Of. 11. Teléfono 253595. 10|2|F|52731|20|2

MERCADITO despensa con vivienda Villa Nueva, venta mensual $ 300.000, vendo, facilidades, Dorrego 389 (Casi Antonio Tomba) Godoy Cruz. 10|2|C|697|10|2

MERCADITO, 5ta. Sección, carnicería, despensa, verdulería c|vivienda, teléfono, bajo alquiler. m$n. 35.000.000, contado y facilidades. Jorba Inmobiliaria. - Avda. España 1248 - Of. 11 - Tel. 253595. 10|2|F|52730|10|2

OFICINA céntrica transfiero, con teléfono, muebles; ideal cualquier profesional, total 7.000.000, contado 50 %. José Federico Moreno 1575. 10|2|F|52804|10|2

TRANSFIERO oficina céntrica a la calle Lamadrid 336, ciudad 243820. 10|2|C|658|10|2

VENDO 1 confitería, 1 finca, 2 casas, Lamadrid 336 - Ciudad. Teléfono 243820.
10|2|C|658|10|2

VENDO fábrica de soda equipo automático, rotatorio, camión Chevrolet 46; sifones 3.000. Total contado $ 80.000.000. Recibo vehículo. Higuerita 363 Bº Santa Ana, Gllén. 8|2|C|307|11|2

Compra y Venta de Muebles

A. BENTURINO Tel. 244335-248730 ofrezca muebles, antigüedades artículos en general. Colón 669
3|3|Pte

A. AMITRANO - Martillero. Teléfono 247711 Aristides Villanueva 332, ofrezca muebles, antigüedades, maquinarias artículos generales. Pagamos mejor. Anticipamos dinero. 9|6|F|2325|Pte

A SELLA, Tel. 247447 - Martillero. Tiburcio Benegas 776 ofrezca muebles, artículos hogar, máquinas usadas; dinero en el acto. 11|2|F|6972|Pte

A $ 18.000 líquido finos dormitorios americanos, modular y placares. Fábrica de Muebles La Universal. - Confraternidad Ferroviaria 585. Ciudad. Altura de Paraguay al 3098.
7|2|T|2214|12|2

COMPRO muebles, artículos del hogar. Buen estado. Pagamos más. T. 255147.
9|2|C|514|15|2

Compra y Venta de Automotores y Cubiertas

ANDES AUTOMOTORES
ROBERTO WASZTEIN
O'Brien esquina Alberdi
San José

CUPE MERCEDES BENZ 300 SE 1964

UNION 1967 ..... $	98.000
FIAT 1600 1970 ..... $	150.000
VALIANT III 1965 ... $	99.000
FIAT 600 1970 ..... $	96.000
RURAL UNION 1967 $	90.000
VALIANT II 1962 .. $	98.000
CHEVROLET 1957 .. $	49.000

Y facilidades. Planes especiales a Empleados Públicos y Policiales. 9|2|F|52492|10|2

A PERMUTO mi caja de madera de Rastrojero 74, por caja metálica con o sin cúpula. Diferencia contado. Lugones esquina Cabildo, Barrio Santa Ana. Tel. 257339. 8|2|F|52383|10|2

A. PARTICULAR compro auto 60 al 65, con o sin deuda. Vicente Gil 5[illegible] Las Heras.
10|2|C|741|10|2

A. PARTICULAR vendo Falcon 66, perfecto estado, motor y caja nuevos. Contado: 23.000.000. San Luis 388, Ciudad.
10|2|C|734|12|2

A RENOLETA R 4 1969 vendo San Martín 67 Las Heras metros Coronel Díaz, Gomería.
10|2|C|622|10|2

A DUEÑO compro automóvil, con o sin deuda. Pago contado efectivo. - Corrientes 29 - Ciudad.
10|2|F|52707|10|2

A OFERTA razonable vendo moto AJS 500. Contado y facilidades; moto chica, Maipú 658, Ciudad.
10|2|C|718|10|2

A CHAPISTA vendo auto Borgward, modelo 56. Total $ 26.000 contado. Tratar: San Lorenzo 666, Ciudad.
10|2|F|52830|11|2

AUTOMOVILES compro modelo 60 en adelante, pago contado. San Miguel 1885. Las Heras.
7|2|C|101|16|2

AMI 8 1971, buen estado, vendo. Sr. Martín Sur Nº 80. Godoy Cruz. 9|2|F|51045|10|2

¡ATENTOS! Moto Honda 125 cc., bicilindrica, 1ª mano y Zanella R.K. competición, hay cuotitas, recibo Siambretta. San Martín 3258, C. 10|2|C|745|10|2

¡AUTOMOVIL DI Tella! Buenísimo, vendo, permuto, financio; acepto oferta contado. San Martín 3258, V. 10|2|C|745|10|2

AUTOMOVIL Torino 300 S 1967 único, vendo permuto. G. Cruz 790 - San José.
10|2|C|687|10|2

AUTOMOVIL Fiat 600 71 impecable vendo. Godoy Cruz 790 San José.
10|2|C|687|10|2

AUTOMOVIL Willys 1942 - 4 puertas $ 29.000 y facilidades - permutas - Don Bosco 40.
10|2|C|706|10|2

APROVECHE vendo a precio de costo. 1 tapa de baúl Dodge Polara y 2 capot de Dodge 1.500 - Tratar: Perito Moreno 1431 - Godoy Cruz.
10|2|C|692|10|2

ATENCION Cupé Chevy 1971 extraordinaria. Vendo permuto G Cruz 790 San José.
10|2|C|687|10|2

ATENCION líquido $ 6.300.000 m$n automóvil Bergantin IKA 1961 m|bueno. Godoy Cruz 790 San José.
10|2|C|687|10|2

APROVECHE 4 S 1972 flamante Las Heras 872 San José.
10|2|C|747|10|2

BAQUEANO 62 contado, facilidades, permutas, San Martín 1192 Las Heras.
7|2|C|101|11|2

BAQUEANO 500 modelo 1962, con cúpula vendo, permuto. Suipacha 583, Mza. 8|2|C|258|10|2

COMPRO unidades usadas modelo 62 en adelante. Buenos Aires Nº 344, Mza. 1|10|F|31470|Pte.

COMPRO unidades usadas, modelo 62 adelante. Buenos Aires 344, Mza. 1|2|F|43556|29|2

COMPRAMOS automóviles, camiones, pick-ups. - Cualquier marca, modelo estado. "Riccieri" - San Luis 540.
6|2|C|719|15|2

COMPRO, automóviles, camionetas, contado, recibo en consignación. San Martín 1192, Las Heras.
7|2|C|101|11|2

CAMION Dodge D-P, 600 modelo 70 semi, contado, facilidades permuto. Suipacha 583, Mza.
8|2|C|258|10|2

CAMIONETAS Chevrolet 66-67-68, impecables $ 100.000 y facilidades, permutas. Perú 2950 Cdad.
9|2|C|330|11|2

CAMION Dodge D. P. 600 1970 con carrocería, gomas nuevas impecable. Contado y facilidades, permutas. Perú 2950 Ciudad.
9|2|C|330|11|2

CITROEN 3CV 1970 gris, motor cero kilómetro $ 80.000 y facilidades, permutas. Perú 2950 - Ciudad.
9|2|C|330|11|2

CUPE Chevy 1973 preciosa, pocos kilómetros $ 300.000 y facilidades permutas. Perú 2950 Ciudad.
9|2|C|330|11|2

COMPRO automóviles cualquier marca o modelo. Pago contado. "Aruani". Bra. de los Andes 388 San José. 9|2|F|52473|10|2

COMPRO Fiat 1.500, Peugeot, Citroen, IKA, similar 66|74. Pago total efectivo. Entre Ríos 208, Dpto. A. 9|2|C|329|10|2

¡CAMIONETA Chevrolet! 61, caja de 4ta., lra. mano, con o sin cúpula, permuto; acepto oferta contado, San Martín 3258, C.
10|2|C|745|10|2

CAMION Ford 73, vendo impecable estado. Facilidades. - San Luis 241, Ciudad.
10|2|T|2241|12|2

CAMION Chevrolet 57 motor Bedford gasolero alta baja, volquete vento total 28.000.000. Pedernera 527 - San José.
9|2|C|631|632|10|2|AD

CUPE Torino 1973, nuevita, vendo. - Lamadrid 336 - Ciudad. - Tel. 243820.
10|2|C|658|10|2

COMPRO Citroen 62-68 - Particular a particular - Pago contado - Soler 611 - Gllén.
10|2|C|693|10|2

COMPRO Fiat 600 mendocino, 65 en adelante, con 90.000 y 8.000 por mes. Tucumán 669, Cdad. T. 258330, de tarde. 10|2|C|804|10|2

CIRCULO Citroen transfiero, 8 cuotas al día. Tel. 218666.
10|2|C|795|11|2

CAMION Bedford 61, motor 65, volquete vendo. Benavente 4457, Villa Nueva. Tel. 261155.
10|2|F|52820|11|2

CAMION Chevrolet 57, volquete, vendo. Benavente 4457, V. Nueva, Tel. 261155.
10|2|F|52823|11|2

CHEVROLET Rally Sport 1973 impecable, único dueño, de fábrica $ 250.000 y facilidades - permutas. Perú 2950 - Ciudad.
9|2|C|330|11|2

DE CARLO 700 original fábrica, cubiertas nuevas, radio. Salta 2355. 10|2|C|746|10|2

DODGE Coupé R-T-75, primera mano, vendo. Lavalle 333. Cdad.
10|2|C|806|10|2

FIAT 125 cupé urgente vendo contado únicamente $ 350.000. San Martín 1192, Las Heras.
7|2|C|101|11|2

FURGONETA 66, contado facilidades, permutas. San Martín 1192. Las Heras.
7|2|C|101|11|2

FIAT 1500 69 blanco impecable $ 150.000 y facilidades, permutas. Perú 2950 Ciudad.
9|2|C|330|11|2

FIAT 128|71, vendo. Benavente 4457. Villa Nueva. Tel. 261155.
10|2|F|52812|11|2

FORD Taunus 1961 impecable - vendo o permuto - Don Bosco 40.
10|2|C|706|12|2

FORD Taunus 1956 - $ 45.000 y facilidades - permutas - Don Bosco 40.
10|2|C|706|10|2

FALCON 70, de contado, vendo urgente. De 8 a 12.30 y 16 a 21 horas. Olascoaga 788. Ciudad.
10|2|T|2242|10|2

FORD A 31 vendo. A. Alvarez 303 Ciudad. 10|2|C|647|10|2

FIAT 600-70, particular vende m$n 18.000.000 al contado y resto facilidades. Tel. 227297.
10|2|C|771|10|2

FIAT 1100-61 vendo. Benavente 4457. Villa Nueva. Tel. 261155.
10|2|F|52816|11|2

FIAT 1100-62, vendo. Benavente 4437. Villa Nueva. Tel. 261155.
10|2|F|82814|11|2

FIAT 600 1971-1968, mendocino particular. Cayetano Silva 2740, 6ª sección. 10|2|C|809|11|2

FIAT 1500|69 vendo al contado. - Fiat 600|69. San Lorenzo 338, facilidades. 10|2|T|02261|10|2

GESTORIA "Andes" transferencias contratos. Trámites. Seriedad. Dorrego 123, Gllén. 242917.
8|2|C|415|10|2

GILERA 500 $ 19.000 y facilidades Permutas - Don Bosco 40.
10|2|C|706|10|2

JEEP 58 chasis largo, contado facilidades, permutas. San Martín 1192, Las Heras.
7|2|C|101|11|2

LIQUIDO Dodge 47 $ 25.000 total. Remedios Escalada 506, Dorrego.
10|2|C|714|10|2

MERCEDES Benz, Estanciera 62, camioneta IKA doble tracción, Peugeot 403, Rambler 65. Avellaneda 630, Villa Nueva.
10|2|F|58211|10|2

MOTOR gasolero Perkins vendo 6 cilindros, desarmado con repuestos nuevos. Total 12.000.000. - Pedernera 527 San José.
9|2|C|629|630|10|2|AD

OFERTAS Rambler 1972, Falcon 1955, Peugeot 404, 1966, Estanciera 1960. Permutas, Facilidades. Entre Ríos 208.
9|2|C|329|10|2

POR FIAT 600-75, permuto lote 234 mts.2. Benegas mts. Cervantes. 220444-45. Interno 59.
10|2|F|51087|10|2

PEUGEOT 404 1966 1969 impecables, contado y facilidades permutas. Perú 2950 - Ciudad.
9|2|C|330|11|2

PERMUTO Dodge 1500, modelo 73, por Fiat 125 Familiar. Rodríguez 2353. Ciudad. 10|2|C|789|10|2

RECIBIMOS su automotor usado en consignación para la venta. Pecas Automotores. Buenos Aires 344.
1|2|F|43417|29|2

RENAULT 12 - 1974, 23.000 km., vendo; recibo menor precio. Contado y 13 cuotas sin interés. J. F. Moreno 2024, Mza.
10|2|C|737|10|2

R 6 1971 mendocino impecable urgente contado. Las Heras 872 - San José. 10|2|C|747|10|2

RASTROJERO Diesel 1956, particular vende, contado o mitad efectivo. Saldo permutas. Jorge Calle 208. Ciudad.
10|2|C|805|10|2

RURAL Fiat 72 vendo. Benavente 4457, Villa Nueva. Tel. 261155.
10|2|F|52818|11|2

TOTAL $ 2.950, auto Chevrolet 35, 2 puertas, estado general muy bueno, 4 gomas nuevas. Colombia y Pedro Molina. Barrio Cantoro Caroglio, Villa Nueva.

TALLER "Grand Prix" - Chapería, pintura, mecánica, electricidad, anexo competición, reparaciones en general - Perito Moreno 1431 - G. Cruz.
10|2|C|692|10|2

VENDO Fiat 128, 1972, impecable a particular Carril Rodríguez Peña s|n Godoy Cruz. Gomería Mendoza, de 9 a 13 y 16 a 20 horas 9|2|C|539|10|2

VENDO Jeep IKA 64, (Petitero). Chapa, pintura, cubiertas y motor en condiciones. Catamarca 49. Horario de comercio. Mendoza. 10|2|F|52796|10|2

VENDO camión MAN, San Martín Sur 1205. Godoy Cruz.
10|2|T|02245|11|2
10|2|F|52808|10|2

VENDO Zanella 125. Baigorria 230. Dorrego. 10|2|C|729|10|2

VENDO Zanella Cecato 100 cc., $ 28.000; motoneta Vespa $ 22.000 y Siam 48 cc. $ 18.000. Calle Santa María de Oro 1110, San José
10|2|C|710|10|2

VENDO Gilera Sprint mod. 69|70. San Martín Sur 1130, - Godoy Cruz.
10|2|C|715|10|2

VENDO Citroneta modelo 1972 tratar de 17 a 21 hs. L. N. Alem 1320 G. Cruz. Tel. 225915.
9|2|C|643|11|2|D

VENDO De Carlo 700 1962 una joyita. Contado. - Galería Plazza Local 53. 9|2|C|656|657|10|2|AD

VENDO Mini micro Chevrolet capacidad 15 asientos. La Plata 609 Ciudad. 9|2|C|664|665|10|2|AD

VENDO cubiertas usadas 685x13 radiales, car stereo Kenia magazine Bº Cano 0-7-6.
10|2|C|686|11|2

VENDO Fiat 600, modelo 64, muy buen estado. Contado únicamente 10.500.000. La Plata 198, Ciudad, Mendoza.
10|2|T|10|2

VENDO Isard 700 modelo 1962 $ 85.000. - Jorge Newbery 158, Ciudad.
9|2|C|666|667|10|2|AD

VENDO Dodge GT mod. 70. Optimas condiciones. Paraguay 3151 Ciudad.
10|2|C|660|10|2

VENDO Renault 4-L mod. 66, a reparar, $ 80.000 al contado, o recibo menor precio. Mitre 1948 San José (Gllén.).
10|2|C|654|10|2

VENDO chequera R4S - 20 cuotas pagas - Tratar: Della Santa 111 - Godoy Cruz.
10|2|C|708|10|2

VENDO Fiat 1600 modelo 71 estado general muy bueno. Vendo contado. Mitre 1977 Ciudad.
10|2|C|762|11|2

VENDO, permuto: Bedford volcador, motofurgón Siam, Renault 62 y 70. Lote 105 mts. Lavalle 2130. San José. 10|2|C|767|10|2

VENDO 4-L, detalles chapería, pintura, barato. Beltrán 71. C.
10|2|C|790|10|2

VENDO motor Valiant, modelo 63, semi armado. Coronel Gallardo 3920, Bermejo, Guaymallén. Preguntar Sr. Vanella.
10|2|F|52822|10|2

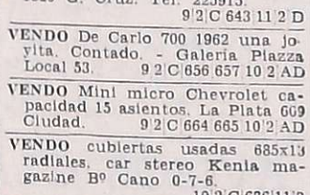

VENTAS VARIAS

A OFERTAS: Estanterías metálicas mostradores carniceros, variedades en vitrinas, góndolas, exhibidores, bodeguitas, canastos, revisteros, escaleras metálicas, guardarropas, balanzas, sillas, facilidades. - Pettazzi Hnos. Ituzaingó 2454, Teléfono 251406.
4|2|C|066|10|2

A PRECIOS increíbles, estanterías Morwill, mostradores, vitrinas. Amplias facilidades) Alto S. R. L. San Martín 520, G. Cruz. Teléfono 220308 Mendoza. Agencia Luján: Balcarce Nº 188. 19|9|F|92563|Pte.

A APARADORES, 2.980; mesas neroilte, 1.980; sillas medio colonial, 690; butacas, 790; roperos, 6.900; livings, 8.900; camas una plaza, 2.500; colchones, una plaza poliester, 2.900. Fábrica. San Martín y Coronel Díaz.
10|2|F|52806|11|2

A JUEGO dormitorio, aparadores, sillas americanas. Pedro B. Palacios 1831. Barrio Sarmiento - Guaymallén. 9|2|C|448|11|2

A TRAJES, vestidos, pantalones, camas. San Lorenzo 1797 Barrio Sarmiento - Guaymallén.
10|2|C|498|16|2

ANILLO de tres brillantes, engarce antiguo platino 290 puntos, 3 kilates - vendo - Olascoaga 33 Cdad.
4|2|C|057|10|2

¡APURADISIMO! líquido dos juegos de living nuevos. Lamadrid 336 Ciudad. 243820.
10|2|C|658|10|2

PALANZAS, heladeras, estanterías metálicas, vitrinas, mostradores, exhibidores, nuevos, usados. Créditos. San Martín 2614. Teléfono 251749. 3|2|F|14633|Pte.|D.

BASCULA 500 kg. Suipacha 583, Mza. 8|2|C|258|10|2

CORTINAS americanas: fabricación y colocación inmediata. Tel. 216489. 6|2|C|520|15|2

CUBIERTAS 900x20, tres. Suipacha 584 - Mza. 8|2|C|258|10|2

CAÑOS 2 pulgadas, 200 metros galvanizado. Llaves Esclusa Bronce 10. Suipacha 583. Mza.
8|2|C|258|10|2

CONSERVADORA helados Siam, 6 tubos vendo, permuto. Suipacha 584. Mza. 8|2|C|258|10|2

ESTANTERIAS metálicas modulares, exhibidores. Financiación Fábrica. 9 de Julio 1733 Teléfono 216535
2|1|F|20036|Pte

FABRICANTES estanterías metálicas, vitrinas, mostradores, exhibidores. Créditos. San Martín 2614. 10|2|T|15|2

GAMULANES, sacos y tapados, cuero, todos talles. Directamente fábrica, sin intermediarios, de incomparable calidad. Se venden en La Pampa 383. B. Bombal. Tel. 292417.
10|2|T|02248|10|2

GRAFICOS, vendo Rotoplana Duplex; Linotipo 3 magazines; Plana 74 x 110. - López. - Reconquista 1040 - Capital Federal.
10|2|F|14653|12|2|D

HORMIGONERAS varias medidas con financiación. Güemes y Pellegrini - San José.
31|1|C|907|19|2

HELADERAS eléctricas y a gas para casas rodantes y cámping. Expone y vende: Pecas Automotores. Buenos Aires 344.
1|2|F|43526|29|2

HELADERAS nuevas con equipo de bajas revoluciones, 11 pies, $ 38.500. Contado, garantidas. - 3 de Febrero 431 - Las Heras. - Teléfono 230533.
9|2|C|641|642|12|2|D

LIQUIDO juegos dermitorio, comedor, artículos hogar usados. Corrientes 452. Ciudad.
5|2|C|350|11|2

LADRILLONES de lra., 2,90 c|u. con derecho a recihazo. Pedidos al teléf. 257080. 9|2|C|522|10|2

MAQUINAS escribir 5.900, calcular 2.300, garantidas, 20 cuotas. - Tel. 215964. 3|2|C|710|12|2

MADERAS construcción silo chapas zinc de ocasión vendo obra. A. Tomba y Dorrego Godoy Cruz Sr. García. 10|2|C|221|10|2

MINICALCULADORA científica, vendo. Martín Zapata 385, Ciudad. Teléfono 218357.
10|2|T|02230|11|2

NOVIAS torta casamiento - cumpleaños por expertas coquinarias - Su consulta nos agrada, Olascoaga 33 Cdad.
4|2|C|037|10|2

OFERTAS: heladeras, horno pizzero, balanzas, sierra cortadora fiambre eléctrica manual. Chacabuco 601, Mza. 6|2|C|551|12|2

PERRITO pekinés 60 días, vendo. Martín Zapata 385, Ciudad. Teléfono 218357. 10|2|T|11|2

REJAS, portones, cocheras, para barrios. Financiadas. 25 de Mayo 1762 Ciudad. Tel. 217997.
10|2|C|751|11|2

URGENTE vendo reloj bolsillo oro Longines. Tratar: Corrientes 477, Dpto. 2, de 12 a 13.
10|2|T|02252|11|2

VENDO respaldo cama 2 plazas y media, hierro forjado. - Total $ 7.000 contado. Tratar por la tarde: Beltrán 299, Godoy Cruz.
10|2|T|2236|11|2

VENDO cachorros ovejero alemán 1 mes. Renato Della Santa 1645 Villa Hipódromo. 10|2|T|02221|10|2

VENDO motores eléctricos y varios. Joaquín V. González 370.
9|2|C|670|671|10|2|AD

VENDO urgente amasadora Siam para 9 bolsas de 70 kg. cada una, total $ 90.000. Joaquín V. González 366, Ciudad. 10|2|T|10|2

VENDO pileta "Lonamar" circular 2,50 mts. diámetro $ 11.000. - Bº Judicial - Manzana LL - Casa 9 - Godoy Cruz.
9|2|C|676|677|10|2|AD

VENDO balanceadora electrónica Alemite. San Lorenzo 850 San José de 8.30 a 12.30.
10|2|C|752|10|2

VENDO elástico Imperial y colchón pullman de 2½ plazas, casi nuevo; comisionistas abstenerse. Evaristo Carriego 1019, Bº San Ignacio. 10|2|T|02262|10|2

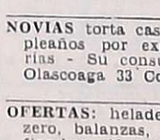

Compras Varias

"A-A". AMITRANO - Martillero, Tel. 247711 Aristides Villanueva Nº 332, ofrezca muebles, antigüedades, maquinarias artículos generales. Pagamos mejor. Anticipamos dinero.
9|6|F|12224|Pte

A - BENTURINO - Martillero. Teléfono 248730 y 244335, Av. Colón 669. Ofrezca muebles, antigüedades, artículos de hogar. Anticipo dinero. 2|1|F|7828|Pte

A. SELLA, Martilleros. Tel. 247447 Tiburcio Benegas 776, ofrezca muebles, artículos hogar, máquinas usadas. - Dinero en el acto. 11|2|F|36991|Pte.

A TRAJES usados compro, pantalones, camisas, vestidos, pulóveres, tapados. Llame 252411, Alberdi 77. Ciudad. 6|2|C|528|15|2

A PARTICULAR compro máquina escribir ocasión. España 1512. Oficina 4 - 215312.
8|2|C|321|10|2

A TRAJES, sacos, pulóveres, camisas, pantalones, zapatos, vestidos colchones, lana, cocina, garrafa, bicicleta - Teléfono 262324. - Guajardo. 9|2|C|498|13|2

COMPRO, chatarra, metales, vehículos para desarmar, retiro domicilio. Teléf. 261743.
6|2|F|16452|16|2|D

COMPRO contado motores eléctricos, amoladoras, compresores, agujereadoras de banco, soldadoras. Bobinados rápidos. - San Martín 359 - Las Heras.
10|2|C|649|31|3

COMPRO televisores, combinados, grabadores. Colón Nº 357. Tel. 243006. 10|2|C|758|11|2

GARRAFAS 10 - 15. bicicletas, cocinas, changuitos, coche bebé. Tel. 260875. 9|2|C|448|11|2

MAQUINA coser, usada, familia compra al contado. Tel. 214637.
10|2|C|792|10|2

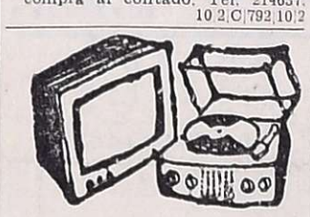

Combinados, Cambiadores y Televisores

CAMBIE el tubo de su televisor y páguelo a crédito. Garibaldi 374. Tel. 248066.
10|8|F|81631|Pte.

GRABADOR Sony - TC - 220 6 horas - Vendo $ 25.000 - San Isidro 867 - Rivadavia.
10|2|F|52769|10|2

T.V. Service a domicilio. Radiocombinados. Precios sin competencia. Teléf. 254029.
27|1|C|46|10|2

Ocupaciones Varias Pedidas

A GANAR $ 100.000 diarios vendiendo fabulosa rifa tómbola. La Bola de Nieve. San Martín 651, Godoy Cruz. Belgrano 62, San Rafael. 8|2|F|52375|13|2

A PERITA mercantil o auxiliar administrativa con conocimientos contables necesitamos. Remuneración convenio y leyes sociales. Indispensable óptimas referencia. Presentarse en Belgrano 367, Godoy Cruz de 16 a 20.30. 9|2|C|919|11|2

A TEJEDORAS Knitak, con o sin máquina Carril Sarmiento 2081, Luzuriaga, micros Tac y 12, Te. 224534. 10|2|T|11|2

A OFICIAL metalúrgico se necesita para la construcción de cajas y tableros eléctricos. Tel. 249959, de 12 a 18 horas.
10|2|T|02244|11|1

CURSO práctico electricidad del automóvil: dinamo, motor de arranque, instalación eléctrica, etc. Fundación E.A.G. Juan G. Godoy 969 (altura calle Dorrego al 500), Guaymallén.
7|2|C|859|13|2

CAPACITESE curso práctico máquinas, herramientas. Aprenderá soldadura eléctrica y autógena, manejo de torno, corte con soplete, etc. Fundación E.A.G. Juan G. Godoy 969 (altura calle Dorrego al 500) Gllén.
5|2|C|246|11|2

CAJERA con experiencia se necesita - presentar referencias - De 8 horas a 12 hs. - Rivadavia 33 - Mza. 10|2|F|52727|10|2

CORTADOR de carne, necesitamos, joven experimentado, buena presencia. Presentarse en San Martín 1071. G. Cruz.
10|2|F|51087|10|2

EMPLEADO para reparacion cubiertas, pinchaduras, necesita Gomeria Burgos. Av. San Martín 2833. Tel. 256034, Mendoza.
6|2|T|2145|10|2

EMPLEADA para escritorio, con conocimiento, presentarse 8.30 a 9.30 hs. José Federico Moreno 1575. 10|2|F|52802|10|2

IMPORTANTE Institución necesita Jubilado que sepa conducir para atención playa estacionamiento, de 8 a 18 hs. Rioja 1239 Mendoza. 10|2|C|735|10|2

NECESITO pulidor para cromado, Colón 1235, G. Cruz. T. 223575.
8|2|F|51056|10|2

NECESITAMOS cadete no mayor de 16 años, con bicicleta, entrevista de 16 hs. a 20 - José V. Zapata 192 - Mza.
10|2|C|685|10|2

NECESITO oficial metalúrgico, especialidad en carpintería metálica. Rivadavia 1

ORO
Compramos Mejor Precio
A PARTICULARES Y COMERCIANTES
GALERIA TONSA - LOCAL A-14
10|11|F|25526|Pte.

COMPRO MUEBLES
COMPRO O ANTICIPO DINERO POR SUS MUEBLES Y VARIOS
REMATAMOS ESTE DOMINGO
T. BENEGAS 776 TELEFONO 247447 REMATES SELLA
9|2|F|52436|12|2

¿ORO?
¡Y Seguimos Pagando Mejor! Suba 2 Pisos
Garibaldi 118, Piso 2, Local 2, Mendoza
10|2|C|759|16|2

SE NECESITA
Personal para limpieza (ambos sexos). Presentarse hoy en Av. de Acceso Norte y Pescadores (Ruta a Plumerillo). De 9 a 10 horas.
10|2|C|775|10|2

GALPON BUSCO O LOCAL
De 500 a 1.000 m2., dentro del radio de la ciudad de Mendoza en alquiler o venta.
HOTEL MENDOZA - HAB. 608 - Sr. RAFAEL.
10|2|C|744|10|2

VICIA
SATIVA
INOCULANTE
OSVALDO E. ZANETTI Cía.
Boulogne Sur Mer 460
Teléfono 22287 - San Martín
Teléfono en Mendoza: 260791
3|2|F|43970|29|2

FRUVUCO s.r.l.
UNICO AVISO
En cumplimiento de lo dispuesto por Ley 20.744 Art. 107, notifica y emplaza por este único aviso a todo su personal temporario galpón empaque de frutas ubicado en calle Manzano Histórico 272 de Tunuyán, Mendoza, a presentarse los días 11 y 12 de febrero 1976, con documento de identidad y libreta sanitaria al día, para ratificar su orden de reingreso por iniciación de nueva temporada, caso contrario consideraremos instantánea renuncia a relación laboral.
9|2|F|52432|10|2

CUERO
prendas para ambos sexos
Chaquetas, abrigos, gamulanes.
Calidad de exportación.
Boulogne Sur Mer 1677, Ciudad. Sábado todo el día.
3|2|C|581|12|2

ORO
MONEDAS ANTIGUAS $ 780. O.F.
PRECIOS ESPECIALES A COMERCIANTES
COVEMPA — Leandro Alem 172
10|2|C|769|13|2

NEGOCIOS VENDO
De distintos ramos, botutique para damas, caballeros y niños, residenciales, mercaditos, café-bar, discotheque-confitería bailable, peluquería para damas, ropería, etc. - Jorba Inmobiliaria, Av. España 1248, Of. 11., Tel. 253595.
10|2|F|52733|10|2

FINCA 80 HAS.
45 chacra, casa, galpón, pozo electrificado, represa, herramientas, tractor, recibe casa. Vende SANCHEZ - San Martín 56 - Teléfono 980408 - LUJAN.
10|2|F|52736|10|2

Compro Tambores
Vacíos de 200 Litros - Cualquier Cantidad
SANCHEZ y SANTOS S. A.
YAPEYU 104 - SAN JOSE - GUAYMALLEN - MZA.
TELEFONOS: 258069 - 258908
8|2|F|52306|15|2

Busco en Alquiler para Empresa
1 casa de 3 dormitorios y dependencias y 2 departamentos de 2 y 3 dormitorios en Godoy Cruz o Ciudad. Buena garantía.
LLAMAR AL TELEFONO 980651
10|2|F|52737|11|2

AVISOS CLASIFICADOS

(Viene de la Pág. anterior)

Educacionales

A ALUMNOS secundarios preparamos todas materias individualmente, éxitos asegurados. San Martín 276. Teléf. 246172.
7|2|C|038|21|2

ABSOLUTA responsabilidad. Instituto Columbia prepara materias secundarias. Enseñanza especializada. Teléfono 242715.
9|2|C|677|16|2

BOTANICA Zoología, Historia Geografía. Clases individuales. Romairone 1627, G. Cruz - Tel. 248969.
10|2|F|52666|10|2

CONTABILIDAD, matemáticas, inglés. Academia ABC - Entre Ríos 366 - Tel. 254864.
10|2|F|2667|10|2

CLASES de inglés, $ 80 la hora Perú 2029. Dpto. 3. Ciudad. De 14 a 18 horas.
10|2|C|782|10|2

EXAMENES en marzo - Se preparan alumnos primarios y secundarios incluso idiomas - Sobremonte 247 - Cdad. - Tel. 241256.
10|2|T|02218|10|2

INGLES: Se preparan alumnos. Formosa 251. Teléfono 290038.
9|2|C|886|10|2

PREPARANSE alumnos: Matemáticas, Contabilidad, Física, Química, etc. Individualmente, Teléfono 249946.
8|2|C|333|10|2

Compra y Venta de Libros

COMPRO libros secundarios, primarios, novelas usadas. Voy domicilio. Teléfono 250801. Rivadavia 29, Ciudad.
5|2|C|368|11|2

CASAS RODANTES Y EMBARCACIONES

"AMERICANA", casas rodantes. Expone y vende Pecas automotores. Buenos Aires 344.
1|2|F|43590|29|2

Labores Femeninas

CORTINADOS de tela. Impecable terminación. Persianas americanas. Reparaciones. Tel. 256564.
6|2|C|573|10|2

Ley 11867

LEY 11.867. — Antonio Fragapane vende su negocio de Cervecería Hamburgo sito en Espejo 501 de la Ciudad de Mza., a Salvador M. González. Reclamos de Ley Espejo 501.
9|2|C|605|13|2

LEY 11867. — Ricardo Torres comunica, alquiló su negocio de despensa ubicado en Jujuy 131, ciudad. Reclamos de Ley: Jujuy 131.
10|2|C|778|14|2

Foto Cine Grabadores

AMPLIADORA Gradasol, multiflash 1.200 Yashica 35 G.T. José María Godoy 1497. L. Heras.
10|2|C|809|10|2

PARTICULAR vende urgente proyector, filmadora super 8, calculadora electrónica, radiograbadora - Patricias Mendocinas 1445 - San José.
10|2|C|723|10|2

Pensión y Piezas Amobladas

ALOJAMIENTO caballeros. Mensual quincenal. San Luis 243, Ciudad.
7|2|C|218|17|2|D

CASA de familia ofrece pieza a turista, con o sin pensión. Tel. 220892.
10|2|T|02257|11|2

DOY PENSION completa a señora única. Teléfono 214762.
10|2|T|02227|10|2

OFREZCA comodidad. Montevideo 145. Residencial Unión, atendida por su dueña.
5|2|C|329|11|2

SEÑORA respetable desea habitación y baño casa confortable muy corta familia 5ª Sección. Llamar después 17 horas, teléfono 215873.
10|2|C|669|10|2

SRTA. estudianta desea relacionarse con compañera para compartir dto, a alquilar. Teléfono 240648. C. C. 696, c|c.
12|2|C|688|10|2

SEÑORA honorable, sana, desea alojamiento casa familia respetable. Preferente Godoy Cruz, cerca Hospital Español. Teléfono 220617.
9|2|C|615|10|2|AD

SEÑOR solo, honorable, culto, necesita pensión en casa de familia honorable, pieza amoblada, solo, preferible si hay teléfono. Poste Restante L.E. 318|347 (26) Diario LOS ANDES.
10|2|C|728|10|2

VIANDAS calidad acreditada. Ferroviarios Argentinos 384. - T. 251881, de 18 a 20 hs.
9|2|C|499|11|2

Arriendos y Cambios

A DUEÑO necesitamos alquilar casa o departamento $ 10.000 a $ 15.000. 1 año, excelentes garantes, contrato bien garantizado, depósito. Provivienda. Perú 1214. Tel. 255813 - 218277 - 258054.
9|2|C|125|11|2

A PROPIETARIOS que desean alquilar asegurándose, emplean nuestro servicio. Además, aunque el inquilino no pagare, usted igualmente cobra. Evítese dificultades. Diríjase a quien inspira confianza. Consúltenos. José Federico Moreno, ex director de la Cámara de Alquileres. San Lorenzo 332. Teléfono 249745.
9|2|C|497|11|2

A DUEÑO directamente empresa industrial necesita alquilar casa departamento paga 10.000 ofrecer 215312.
8|2|C|321|13|2

A 10.000 casita estrenar dos dormitorios, garaje matrimonio joven solo. España 1512, oficina cuatro.
8|2|C|321|10|2

A 15.000 céntrico departamento amoblado, living, un dormitorio matrimonio solo, personas mayores, España 1512, Oficina 4.
8|2|C|321|10|2

A PASOS Casa Gobierno y Tribunales, alquilo oficina iluminada y amplia, de 4,50 x 4,20, con kichinet, baño y patio uso propio independiente, a profesional o ejecutivo, a $ 6.300 mensuales, en Av. Mitre 535, P. B. diariamente. Tel. 240240. Dr. Guiñazú
10|2|T|02247|11|2

ALQUILO galpón con luz y fuerza. Tel. 256322. Ayacucho 663 - Ciudad.
10|2|C|738|10|2

ALQUILO departamentos de Living, uno y dos dormitorios con muebles y Tel. - Inmobiliaria Guiñazú - San Lorenzo 160.
10|2|F|52768|10|2

ALQUILO 2 casas, 2 dormitorios, $ 7.000 y 1.100 preferible a empleados de empresas estatales. Tel. 222287.
10|2|C|690|10|2

ALQUILO garaje exclusivamente para auto, tratar Nicolás Avellaneda 198 de 18.30 a 20.30.
10|2|T|02240|10|2

ALQUILO una hectárea de viña con casa, agua y luz. Teléfono 230021.
10|2|C|809|10|2

ALQUILO departamento chico, modesto, amueblado, 1 pieza, patio y baño. $ 4.500. Alvear Nº 1360, V. Hipódromo.
10|2|C|780|10|2

ALQUILO departamento ideal matrimonio $ 7.000. Llamar al tel. 253404, de 9.30 a 13.30 hs.
10|2|C|809|10|2

ALQUILO amplia casa 5ª Sección, 2 dormitorios, living comedor, cocina comedor, 2 baños, dependencias de servicio, garaje, amplio patio, teléfono. $ 25.000. Montalto Inmobiliaria, Coronel Díaz 216.
10|2|C|8809|810|10|2|D

BUSCO alquilar casita o departamento en Quinta Sección. Teléfono 246504.
9|2|C|626|10|2|AD

DUEÑO alquila 2|3 dormitorios amoblados, céntricos. Living comedor. - 215043.
9|2|C|519|13|2

GALPONES antisísmicos a estrenar, 250 mts. cada uno, fuerza, oficina, zona industrial, Dorrego. Alquiler 16.000 cada uno. Urquiza 127. Of. 12.
10|2|T|02259|10|2

MOLINOS Río de la Plata S. A., necesita alquilar casa. Llamar a teléfono 220201 ó dirigirse a Balcarce 735. G. Cruz
10|2|C|777|10|2

NECESITO alquilar casa o departamento, amplias garantías. Teléfono 250482.
10|2|C|652|12|2

NECESITO alquilar en centro San Rafael casa amoblada mínimo 2 dormitorios, living comedor, cocina, baño por 30 a 60 días a partir de lunes 16 del presente. Pago hasta 20.000 pesos mensuales. Atiendo ofertas Hotel Rex. San Rafael días miércoles 11 y jueves 12 de 15 a 17 horas.
10|2|C|650|11|2

NECESITO alquilar casa amplia para Instituto de Enseñanza. Tel. 218665.
10|2|C|646|12|2

TRANSFIERO local con teléfono, céntrico. $ 12.000. Salta 1546. Teléfono 256551.
10|2|C|756|10|2

Servicio Doméstico Pedidos

A EMPLEADA competente para señora sola necesito; cama adentro, con referencias. Garibaldi 230.
9|2|C|508|11|2

A EMPLEADA necesito, sin retiro. San Juan 1238, 6º piso, Depto. 30.
10|2|C|849|11|2

A EMPLEADA con conocimientos cocina y otra limpieza, ofrezco $ 200.000 a 400.000. Tel. 227791.
9|2|C|511|10|2

A EMPLEADA de mañana necesito. Cobos 1466 esq. Cipolletti.
9|2|C|890|10|2

A EMPLEADAS necesito buenos agencia España 1683. Teléfono 259168.
9|2|C|874|13|2

A EMPLEADA con referencias, cama adentro, sin lavado ni planchado, ofrezco buen trato y sueldo inicial de $ 400.000. Entre Ríos 83. Tel. 255564.
9|2|C|548|11|2

A EMPLEADAS con sin retiro, hasta 450.000 - Morón 284. Teléf. 291104.
9|2|C|422|13|2

A EMPLEADA competente para matrimonio mediodía con referencias buen sueldo. 9 de Julio 1050. 4 p. D. 45.
10|2|C|655|10|2

A BUENA empleada cama adentro necesito. Granaderos 1345. Ciudad.
10|2|C|618|11|2

A EMPLEADA medio día para limpieza y cocina. Buen sueldo. con recomendaciones. Patricias Mendocinas 1039. 3º piso Dto. B.
9|2|C|674|10|2|AD

A. EMPLEADA cama adentro o medio día con referencia para corta familia, buen sueldo y trato. Chacabuco 75. Ciudad. Teléfono 251223.
9|2|C|634|10|2|AD

A EMPLEADA por horas, para lavado y planchado y otra medio día, necesita corta familia. Referencias. Galería Kolton, local 8. Tel. 252215.
10|2|C|812|10|2

A EMPLEADA p|limpieza, 8 hs. a 12.30 hs. San Martín 535, G. Cruz.
10|2|F|51090|11|2

A EMPLEADA, cama adentro, sin cocina, con referencias, para atender tres personas, presentarse únicamente por la tarde en avenida España Nº 694, piso 7º.
10|2|C|774|10|2

A EMPLEADAS, hermanas o madre e hija, cama adentro, chilenas o argentinas. 25 de Mayo 849.
10|2|C|781|10|2

A EMPLEADA sin lavado ni cocina. Buen sueldo y trato, para departamento. San Luis 285.
10|2|C|786|10|2

A EMPLEADA de 8.30 a 19 hs., con referencias. Sueldo, $ 300.000. Colón 412, 3º C.
10|2|C|787|10|2

A EMPLEADA con retiro, de 8 a 17 hs., para matrimonio solo. Mitre 986. 5º piso.
10|2|T|02255|10|2

A EMPLEADA, de mañana, limpieza y planchado. 20 de Junio 186. G. Cruz, a una cuadra de calle San Martín. Tel. 225814.
10|2|T|02258|10|2

A EMPLEADA mayor, sepa cocinar, para matrimonio solo. Sueldo $ 300.000. Av. España 1091. 7º Dpto. A.
10|2|T|02254|10|2

DISQUE 292497 y encontrará trabajo. Sueldo 450.000.
10|2|C|720|10|2

EMPLEADA todo el día o cama adentro, buen sueldo. Cipolletti 942, Dorrego.
6|2|C|685|10|2

EMPLEADA cama adentro entienda cocina - Recibiría con niño - Referencias - 25 de Mayo 1236.
10|2|C|680|10|2

EMPLEADA 1½ día necesito - Muy buen sueldo - Pedro Vargas 542 Cdad.
10|2|C|668|10|2

EMPLEADA para limpieza - cama adentro - buen sueldo - Referencias - Sargento Cabral 697 Cdad.
10|2|T|02217|12|2

EMPLEADA cama adentro - Tratar - Echeverría 1845 - Godoy Cruz - Tel. 290587.
10|2|T|02223|10|2

EMPLEADA c|adentro para señora sola - Colón 460 - 4º piso D.
10|2|C|659|10|2

EMPLEADA doméstica, limpieza solamente, buen sueldo, cama adentro. Maure 695, Cdad.
10|2|F|52755|10|2

EMPLEADA cama adentro sin lavado ni planchado. 9 de Julio 1067, 2do. 3.
10|2|F|52767|10|2

EMPLEADA cama adentro para matrimonio sin niños. Sarmiento 644, ciudad.
10|2|T|10|2

EMPLEADA doméstica Bº SUPE, sueldo 300.000, Manzana 2, Casa 10, Bº SUPE, Godoy Cruz. Teléfono 224127.
10|2|T|10|2

EMPLEADA cama adentro necesito sin cocina. Rufino Ortega 724, Teléfono 244314.
10|2|T|10|2

EMPLEADA con retiro o por horas. Referencias. Emilio Civit 504, 2º piso, Ciudad.
10|2|C|801|10|2

EMPLEADA para limpieza y planchado - Sarmiento 60 - 5º A.
10|2|C|730|10|2

EMPLEADA cama adentro - cuidado 2 niños - Espejo 52 - planta alta - Las Heras.
10|2|C|750|10|2

EMPLEADA Buenos Aires, Mendoza, necesito urgente, hasta pesos 450.000. Rivadavia 610.
10|2|C|793|10|2

EMPLEADA cama adentro, necesito. Buenos Aires 246. Dpto. C.
10|2|T|02249|10|2

EMPLEADA para limpieza, cama afuera, sueldo a convenir. Cangallo 2474. Cdad. Micro 4. Altura Tucumán 700.
10|2|C|850|12|2

NECESITO empleada cama adentro sepa cocina sencilla. Para departamento. Pedro Molina 745 5º Piso. Ciudad.
8|2|C|939|10|2

NECESITO empleada competente buena presencia - buen sueldo Lavalle 176 - Dpto. 3 G. Cruz.
9|2|T|02220|10|2|AD

NECESITO empleada cama adentro - referencias Francisco Alvarez 19 Cdad. - Tel. 249185.
10|2|T|02219|10|2

NECESITO medio día servicio doméstico para una persona con recomendaciones. T. 253728.
10|2|C|696|10|2

NECESITO empleada de 8 a 15 horas - Buen sueldo - Necochea 2280 - Godoy Cruz.
10|2|C|736|12|2

NECESITO empleada servicio doméstico - Rioja 1372.
10|2|C|761|10|2

NECESITO empleada servicio doméstico, cama adentro, sin lavado ni planchado, ni comida. sueldo $ 260.000. Tratar: Sarmiento 24. Godoy Cruz.
10|2|F|52795|10|2

RESIDENCIAL necesito empleada - Necochea 766 Cdad.
10|2|T|02237|10|2|D

SRTA. o Sra. mayor de 35 años, puede ser con una nena de 10 a 14 años, que separa cocinar, con referencias, M|B sueldo, dormitorio y baño privado. Olascoaga 2464, Cdad. Tel. 259947.
10|2|F|52770|10|2

SRTAS., buena presencia, mayor de edad, para importante club nocturno, $ 200 diarios y demás beneficios. Presentarse en San Martín 80, Dpto. "B", Ciudad.
10|2|C|764|11|2

SE NECESITA empleada doméstica. Castelar 748. Ciudad.
10|2|T|2246|11|2

OFRECIDOS

A MORON 284 solicite empleadas seleccionadas y garantizadas. Teléf. 291104.
9|2|C|422|13|2

A EMPLEADAS seleccionadas Agencia España 1683 - Seriedad. Garantía. Teléfono 259168.
9|2|C|874|13|2

ATENCION agencia Bombal dispone de 4 empleadas excelentes Tel. 292497.
10|2|C|720|10|2

EMPLEADA 3 veces por semana ó medio día: otra cama adentro. Teléfono 247364.
10|2|C|793|10|2

SERA. se ofrece planchar por hora, Saravia 1633 B. Belgrano.
9|2|C|623|10|2|AD

LOS PICAPIEDRAS por HANNA BARBERA'S

Básquetbol

Hoy a las 21, se reunirá el consejo directivo de la Asociación Mendocina de Básquetbol, con la finalidad de tratar todo lo relacionado con la presentación en nuestro medio del seleccionado nacional de básquetbol de la República de Chile.

También esta noche habrá dos partidos oficiales de primera "B". Jugarán: Boca vs. Giol, y Luján vs. P. Molina. Las primeras se iniciarán a las 22.30, y las reservas, a las 21.30.

Capital Federal venció a Mendoza por 91 a 70

VIEDMA, (Río Negro), 9. (N. A.). — Los quintetos de Capital Federal, Corrientes y Córdoba lograron imponerse esta noche en partidos correspondientes a la tercera fecha del 43º Campeonato Argentino de Básquetbol.

Capital derrotó en Carmen de Patagones a Mendoza por 91 a 70, Corrientes a Santa Fe por 64 a 53 y Córdoba a Santiago del Estero por 74 a 63.

Perdió Mendoza

CARMEN DE PATAGONES, 9 (Télam) — Con el triunfo de Capital Federal sobre Mendoza por 91 a 70, finalizó el partido jugado en el gimnasio del club "Atenas" de esta ciudad. El mismo corresponde a la zona "A", tercera fecha, del 43 Campeonato Argentino de Básquetbol.

Escasa resistencia le ofreció Mendoza a Capital. Cuando el ganador actuó con todos sus titulares en la cancha ofreció una buena demostración de básquetbol, destacándose Raffaelli, Perazzo y Martín.

Capital Federal: Martín 17; Perazzo 5; Ucha 2; Raffaelli 24; Guitart 14; (inicial); Fernández 4; Guerrero 2; Villanueva 12; Wiemann 9; Pace 2. Total 91.

Mendoza: Brioude 2; Rodríguez 0; Daprá 2; Pellegrino 22; Estalles 13 (x), (inicial); Allemany 8 (x); De Negri 2; Toledo 14; Garcés 7; Total 70.

Corrientes 64
Santa Fe 53

CARMEN DE PATAGONES, 9. (Télam). — Sobreponiéndose a las derrotas sufridas ante Capital Federal y Entre Ríos, la selección correntina obtuvo ajustada pero merecida victoria sobre Santa Fe por 64 a 52. Recién en los tramos finales pudo superar a su adversario, merced a la destacada actuación de Dusset y Benítez. El partido corresponde a la 3ª fecha, zona "A", del 43º Campeonato Argentino de Básquetbol.

Los equipos formaron así:

Corrientes: Ledesma 3, Coceres 9, Velázquez Ibalo 12, Dusset 22, Rajoy 4, Benítez 10, Lacaba 4. Total: 64.

Santa Fe: Van Der Thusen 18, Roldán 5, Montalbetti 2, De Sabato 14, Cisneros 14. Total: 53.

Tucumán 91
Jujuy 44

En el gimnasio central de esta ciudad, Tucumán derrotó a Jujuy por 91 a 44. El cotejo corresponde a la zona "B" por la tercera fecha del 43º Campeonato Argentino de Básquetbol.

Otros resultados: Chaco 70, Misiones 67; Buenos Aires 72, Entre Ríos 52.

Ganó la selección en Tandil: 3 a 1

TANDIL, 9 (Télam). — El seleccionado argentino de fútbol se impuso a Excursionistas en un cotejo amistoso jugado en el estadio General San Martín, por 3 a 1.

Los equipos

Selección: Fillol; Tarantini, D. Killer, Mouzo y Passarella; J. J. López, Alonso y Galván; Scotta, Luque y Ortiz.

Excursionistas: Rigante; Solimanto, Argüeso, Eresuma y Lavallen; Canale, G. M. Villar y A. Villar; A. González, H. Arrieta y Alvarez.

Goles: 1 m. Ortiz; 4 m. Luque, 22 m. Scotta, 86, Méndez.

Cambios: Trobiani por Galván; Houseman por Scotta; Kempes por Luque; Méndez por González; Paolino por Killer.

Recaudación: 900.000 pesos.

Metro: la entrada a popular $ 10.000 m/n.

BUENOS AIRES, 9. (NA) — El comité ejecutivo de la AFA fijó esta noche en 10 mil pesos moneda nacional el precio para las entradas generales de los partidos correspondientes al Campeonato Metropolitano de Fútbol que comenzará el próximo domingo.

Para los cotejos de primera división "B", la popular fue fijada en seis mil pesos.

En otro orden de cosas, aún cuando al momento de redactarse este despacho el comité ejecutivo seguía sesionando y el periodismo no fue informado oficialmente, pudo saberse que se decidió mantener el sistema de ascensos y descensos aprobado el mes anterior por lo que, según lo actuado, ascendería un solo equipo y descendería otro.

Esto es lo que David Bracuto, presidente del cuerpo, informó a los dirigentes de primera división "B" Eduardo de Lucha (Defensores de Belgrano) y Carlos Parodi (Lanús).

Los clubes de la "B" que hoy realizaron una reunión en la cual ratificaron su decisión de no empezar el campeonato si no se mantienen los dos ascensos, mañana pedirán una entrevista urgente con el ministro de Bienestar Social de la Nación, Aníbal Demarco.

BUENOS AIRES, 9. (NA) — El cotejo adelantado para ser televisado de la primera fecha del Metropolitano será el de Chacarita Juniors y Newell's Old Boys en Atlanta.

FAA realiza mañana una decisiva reunión

BUENOS AIRES, 9. (Télam) — "La asamblea general de afiliados convocada para el próximo miércoles a las 20.30, será la encargada de determinar si habrá paro o no", declaró esta mañana Héctor Catoira, secretario gremial de Futbolistas Argentinos Agremiados.

"Pese a que ya hemos enviado dos notas a la AFA no tuvimos ninguna respuesta, en consecuencia no podemos seguir esperando", agregó el directivo de los futbolistas.

La gremial que nuclea a los jugadores, ante la prohibición de contratar jugadores extranjeros en el Uruguay —medida que afecta primordialmente a elementos argentinos—, solicitó que la AFA adopte una posición similar con respecto a jugadores del país vecino.

Sin embargo, existe de por medio un pedido de la gremial de futbolistas uruguayos para que no se tome ninguna medida de fuerza hasta julio próximo, fecha en la que la citada prohibición será levantada.

Justamente esas son las dos corrientes en que están divididos los jugadores locales: una propugna lisa y llanamente ir a la huelga ante la falta de respuesta de la AFA, mientras que otro sector propicia aceptar la solicitud de los uruguayos.

Catoira expresó que la solución final saldrá de los afiliados, aunque él aseguró que personalmente prefiere que todo se normalice y que el campeonato Metropolitano comience, como está previsto, el domingo próximo.

Colón vs. Instituto

SANTA FE, 9. (Télam). — El primer equipo del Club Colón de Santa Fe, finalizará mañana la pretemporada con un encuentro que disputará en su estadio frente a la escuadra de Instituto de Córdoba.

El match ha despertado mucho interés por cuanto servirá para observar la evolución que bajo la conducción de José Yúdica ha producido el plantel santafesino y además para valorar a las nuevas figuras incorporadas para este año.

Se estima que la totalidad de los futbolistas de Colón estarán a disposición del técnico, incluidos Hugo Coscia y Edgar Fernández que recientemente solucionaron sus problemas contractuales.

La llegada de la escuadra cordobesa está prevista para mañana a la mañana.

Operan a "Didí"

RIO DE JANEIRO, 9. (Télam-Latín). — El popular director técnico brasileño "Didí" viajará próximamente a México para someterse a una operación de cataratas, informaron amigos del ex entrenador de la selección peruana y del equipo argentino de River Plate.

Didí, que actualmente dirige al Fluminense, de Río de Janeiro, aún no fijó el día de su partida para México.

Conigliaro al Everton

SANTIAGO (Chile), 9 (Télam-Latín). El argentino Marcos Conigliaro, ex jugador de Estudiantes de La Plata, fue contratado por el club Everton, de la primera división del fútbol chileno, informó el gerente de la entidad local.

Junto a Conigliaro también fue incorporado el zaguero uruguayo Angel Brunelli. Ambos llegarán el miércoles a esta capital para incorporar a su nuevo club, agregó el gerente Alfredo Asfure.

El dirigente añadió que durante su reciente visita a Buenos Aires dejó virtualmente finiquitadas las gestiones con River Plate, campeón argentino, y Boca Juniors, para que actúen en Viña del Mar a fines de este mes o en la primera semana de marzo.

Empataron Bolívar y Rácing

LA PAZ, 9 (Télam-Latín). — El subcampeón del fútbol local Bolívar y Rácing, de la Argentina, empataron ayer sin abrir el marcador en un cotejo amistoso disputado en esta capital.

Bolívar se prepara intensamente para su participación en el grupo dos de la Copa Libertadores de América, junto al campeón boliviano Guabira y los equipos Liga Universitaria y Deportivo Cuanca, del Ecuador.

Cancha

BUENOS AIRES, 9 (Télam) — Autoridades de Quilmes y Unión de Santa Fe solicitaron a la AFA que se designe la cancha de Atlanta para el partido que deben disputar el domingo, correspondiente a la primera fecha del certamen Metropolitano.

Recordamos que Quilmes, por tener su campo de juego suspendido, según la reglamentación, debe actuar en un escenario distante a sesenta kilometros del mismo.

La cancha de Atlanta no cumple el requisito requerido, pero como Unión, por razones económicas, comparte el pedido de Quilmes, es factible que el comité ejecutivo de la AFA, en su próxima reunión, acceda a tal solicitud.

A. Cabrera: distensión muscular

VIEDMA, 10 (Télam) — La máxima figura del equipo de provincia de Buenos Aires, Alberto Pedro Cabrera se resintió anoche de una antigua distensión muscular en su pierna derecha y debera observar reposo absoluto durante varios días.

Así fue prescripto por el médico de la delegación bonaerense que también constató una lesión en el hombro derecho del jugador Adolfo Scheines, quien no podrá jugar esta noche ante los cordobeses.

La seria lesión de Cabrera alteraría la relación de fuerzas con Capital Federal para el caso del enfrentamiento decisivo a cumplirse el sábado venidero en esta capital, en el supuesto que el gran jugador bahiense no pueda reintegrarse a su equipo.

Fútbol libre

Club Deportivo Pécora. — Esta entidad de Villa Nueva, jugará el domingo en horas de la tarde en el Algarrobal un partido de fútbol amistoso contra el Club Defensores de aquella localidad. Lo harán en las tres divisiones y el ganador se adjudicará un trofeo.

Aguas abiertas en el Dique El Carrizal

Los resultados de las pruebas "Aguas Abiertas Dique El Carrizal" que organizó la Federación Mendocina de Natación fueron las siguientes: Infantiles "B" 1.200 m. en damas 1º) Graciela Gei (CSIR), 16m 05s. En varones 1º) Alfredo del Olmo (CMR) 15m 09s; 2º) Sergio Visentini (YPF), 15m 9s 8-10; 3º) Pablo Rando (CMR), 16m; 4º) Carlos Ortiz (YPF), 16m 10s; 5º) Javier Domínguez (CSIR) 16m 25s; 6º) Osvaldo Provenzano (YPF) 17m 40s; 7º) Roberto Reynoso (YPF) 17m 55s. Juveniles "A" damas 200 mts.: 1º) Nury Asnal (F.R.) 31m 04s; 2º) Liliana Stalloca (YPF) 38m 51s. Varones: 1º) Marcelo Amado (YPF) 29m 23s; 2º) Fabián Varela (S.A. C.F.) 30m 10s; 3º) Emilio Rando (CMR) 32m 23s; 4º) Pablo Eichler (SACF) 32m 32s; 5º) Eduardo Provenzano (YPF) 32m 35s; 6º) Alejandro Palma (YPF) 34m 35s; 7º) Juan Carlos Floramo (CMR) 35m 25s; 8º) Jorge Domínguez (CSIR) 35m 29s; 9º) Sergio Domínguez (CSIR) 38m 20s; 10º) Martín Leces (YPF) 39m 05s. Prueba 5.000 mts. Damas: 1º) Norma Noemí Aldave (Fed. Sta. Fe G. y Esgrima) 57m 19s; 2º) Nury Asnal (Fed. Rosarina) 57 m. 10s 30; 3º) Irma Fornoni (YPF) 1h 01s 19; 4º) Esther Vivian Ferrer (YPF) 1h 11s 08; 5º) Cecilia Maldonado (YPF) 1h 12s. Varones: 1º) Luis Díaz (Club Dep. Munic. de Córdoba) 51m 58s; 2º) Raúl Araya (G. y E. Sta. Fe) 54m 32s; 3º) Raúl Deleo (YPF La Plata) 58m 16s; 4º) César Sáez (YPF) 58m 44s; 5º) Mario Verdesiago (YPF) 1h 01s 51; 6º) Walter Rojo (YPF) 1h 12s; 7º) Daniel Marchiori (YPF) 1h 13s; 8º) Carlos Verdesiago (YPF) 1h 20s.

El presidente de la Federación Sudamericana de Alas Delta, señor Johan Byttebier y el presidente del Club Los Cóndores, de Bolivia, en su visita al diario LOS ANDES.

Alas Delta: visita

A su paso por Mendoza, visitó la sección deportes del diario LOS ANDES, el ingeniero José Villarroel Muriel, del Club Los Cóndores de Bolivia, con sede en Cochabamba, donde existe un solo club Alas Delta en actividad.

Lo acompañó el presidente de la Federación de Alas Delta de Sudamérica, y presidente de la C.I.D.C.A.V.A. de Mendoza, señor Johan F. Byttebier, quien nos informó de los planes de ambos, elaborados para concurrir al campeonato sudamericano de Alas Delta, a realizarse en el próximo mes de mayo en el deltódromo, ubicado en La Reina, de Santiago de Chile. El ingeniero Villarroel Muriel nos dijo que es la primera vez que sale a competir fuera de su país en el cual espera hacer un papel decoroso, que le servirá para adquirir experiencia para el mundial en Kössen, Austria, que se disputará del 9 al 13 de setiembre venidero.

También participará el señor Johan Byttebier en el mundial, con aparato "Seagoll 3", construido en Argentin, que lo probará en el sudamericano en Chile.

Por último nos informó que en el mundial igual que en el sudamericano, por país serán 4 participantes. Como antecedente, dijo el señor Byttebier que en Chile a los que practican alas Delta, los han bautizado "Los pajarones", y que en Chile hay cuatro damas que practican alas Delta, con gran capacidad.

Al despedirse el señor Villarroel Muriel, tuvo palabras de agradecimiento para los integrantes de la Federación Sudamericana por la atención de haber sido invitado para este importante certamen.

Pacífico listo para el certamen regional

GENERAL ALVEAR: A pleno ritmo viene preparándose el campeón alvearense Sport Club Pacífico, para enfrentar el próximo 15 del actual a Huracán de San Rafael, por las eliminatorias del torneo Regional.

Con optimismo aguarda el plantel blanquinegro dicho rival, y con el objetivo puesto en cumplir una trayectoria que supere a la realizada el año anterior, oportunidad en que Pacífico concurrió por primera vez a un regional, que, además, marcó el inicio del fútbol alvearense en un torneo de esta naturaleza. Al menos esa es la meta que se ha impuesto el D.T. Oscar Aguirre, quien viene desempeñando esa función desde hace dos años a esta parte, por cierto con buen éxito. "Se está trabajando en forma organizada y con toda seriedad", manifestó Aguirre en declaraciones que formulara a un cronista de nuestro diario. Tal aseveración da la pauta de que Pacífico tiende a encarar con todo en el regional.

Aguirre manifestó que aguarda con fe y esperanza la iniciación del torneo, y que tenía plena confianza en el plantel. Continuó señalando que el equipo surgía de una base sólida con valores como Castillo, Romero, Gidugli, Hidalgo y Ballo, y que con las incorporaciones realizadas como Miguel Angel Astrada, Jorge Sottile, Salvador Spadano, Aristides Rodríguez, Miguel Dubrowszczyck y Jorge Quiroga, "creo —citó— vamos a lograr una alineación bien estructurada.

Pacífico ha venido realizando una serie de cotejos amistosos frente a equipos de la capital de nuestra provincia, que han servido para ir intercalando fútbol, con los intensos entrenamientos, que dirige Carlos Alberto Barrera, quien señaló que se trabaja con buena predisposición, sin retacear esfuerzo, ya que en la mañana temprano se realizan caminatas, y por las tardes se hacen trabajos abdominales, de cintura y de fondo. Aguirre, se mostró muy conforme por el trabajo que se realiza, y por la unión que se ha obtenido en el plantel, donde citó, no existen distinciones.

Finalmente, tuvo palabras de franco reconocimiento para los miembros de la comisión directiva de la entidad campeona, por el esfuerzo que han realizado para la contratación de los refuerzos que oportunamente fueron solicitados. "Todos estos factores —dijo— nos comprometen a que en el Regional, tenemos que rendir muy por encima de lo hecho el año anterior, y creo lo vamos a lograr". Concluyendo, y refiriéndose al rival de Pacífico, ya por el Regional, Huracán, declaró: "Esperamos con confianza ese enfrentamiento, pero el equipo sanrafaelino, tengo entendido, también está listo para lanzarse a competir en el torneo y posee buenos jugadores y mucha experiencia, lo que motiva que hay que guardarle respeto".

El director técnico del equipo de Pacífico, Oscar Aguirre. "Seriedad y organización. Así trabajamos", dijo.

CORREO ARGENTINO Mendoza
Concesión Nº 47/Dto. 8º
Tarifa Reducida
Franqueo a Pagar
Concesión Nº 228

LOS ANDES

MENDOZA — Martes 10 de Febrero de 1976 — Año XCIV — Núm. 31

El torneo cuadrangular "Copa de Oro Vendimia" dará comienzo hoy en el estadio de Godoy Cruz

La apertura a cargo de Huracán - Independiente

22.15: Godoy Cruz vs. Gimnasia

Esta noche comienza el "Vendimia". Las luces del estadio de Godoy Cruz se van a iluminar a pleno, como en las grandes jornadas futbolísticas,

Francisco José Vicino. Un defensor que se caracteriza por su regularidad y eficiencia en la defensa del "Lobo". Cada vez con mayor oficio en su función.

para recibir en sus cómodas instalaciones al aficionado mendocino que está ávido de fútbol, deseoso de buenos espectáculos. Es que el "Vendimia" es el paso previo al campeonato oficial y anualmente despierta el interés mayoritario del público que siempre le presta su incondicional apoyo porque está organizado con seriedad y porque aquí no vale el término 'amistoso". Se juega en serio, bien en serio, por los puntos. En busca de un valioso trofeo —la Copa de Oro— que ahora más que nunca está muy cerca de las vitrinas de la secretaría "Azul".

Cuatro elencos de gran arrastre popular, que se caracterizan por tener hinchas a "muerte", serán los encargados de animar las seis jornadas del cuadrangular "Vendimia". Seis noches por el oro del "Vendimia". Con nuevos elementos, con promociones del semillero, otros. Así llegan Independiente Rivadavia, Godoy Cruz, Gimnasia y Esgrima y Huracán Las Heras a esta cita de honor. Dispuesto a jugarse enteros, con ganas, con fe.

"Azules" y el "Globito" abrirán esta noche de fútbol, de fútbol del bueno. Se enfrentarán a las 20.15 en un partido rodeado de gran expectación. Independiente, dirigido por un técnico que está en el ruido, pero que no hace ruido, don Mario Imbelloni, trabaja silenciosamente para grandes realizaciones, en busca de importantes éxitos. Sin contrataciones millonarias, pero con la llegada de varios elementos que son números puestos. Claverino, Muniategui. Los retornos de Millán y Mémoli. El riojano Aguilar, el sanjuanino Molina.

Huracán Las Heras con una juventud que cuando entra a la cancha se "come" la gramilla. Y con una novedad de bulto, el nombramiento de un nuevo director técnico por la renuncia de Francisco Ontiveros. El "Globito" ahora de la mano de "Cholo" Converti, un técnico siempre ganador. Este Huracán que tiene la costumbre de convertir en figuras a ilustres desconocidos. Y con una barra seguidora y fiel, que lo sigue donde vaya.

A las 22.15 el segundo plato de la noche, entre dos grandes del fútbol mendocino: Godoy Cruz y Gimnasia y Esgrima. Y el "Expreso" llega invicto a la iniciación del "Vendimia". Le ganó 1 a 0 a San Felipe de Chile. También 1 a 0 a Huracán de San Rafael, con el que empató 2 a 2 en la revancha en el Sur. Y tiene Godoy Cruz los rostros nuevos de Manuel Fredes, Tomás Rossi, Humberto Magallanes y Carlos Benítez. Este último reencontrado con el gol. Los retornos de Mario Suárez y Osvaldo Román Camargo, que están jugando con marcados aciertos. Por lo expuesto aparece el "Expreso" como un adversario de mucho respeto en el cuadrangular "Vendimia".

Mientras que el "Lobo" del parque trae la base del equipo que actuó en el Nacional. Con valores de la calidad de Mesa, Vicino, Haack. Se habla de un nuevo Genolet, que físicamente está ahora diez puntos. Y la promoción de valores como Rogel y Caliré, en los que Gimnasia tiene depositadas enormes esperanzas para el futuro. Un Gimnasia que tiene personalidad y que sabe lo que quiere cuando sale por la boca del túnel.

Así empieza el "Vendimia", con dos partidos que son atracción. Todos esperamos y confiamos que esta sea una noche de buen fútbol. Las condiciones previas son alentadoras. El público se merece lo mejor.

El programa

Esta noche, en cancha de Godoy Cruz, a las 20.15, Independiente Rvadavia vs. Huracán Las Heras. A las 22.15, Godoy Cruz vs. Gimnasia y Esgrima.

Precios

Regirán precios muy populares, si se tiene en cuenta que se juegan dos partidos por jornada. La entrada general, 60 pesos; menores de 13 a 16 años, 30 pesos; platea numerada, 50 pesos; sin numerar, 30 pesos. Los socios de Independiente y Godoy Cruz, con la cuota de diciembre al día, abonarán el 50 por ciento de la entrada general por ser los organizadores del certamen.

Los árbitros

Fueron designados los árbitros que dirigirán esta noche los partidos del torneo "Vendimia". El cotejo entre Independiente Rivadavia y Huracán Las Heras será controlado por Humberto Marcianesi. El encuentro entre Godoy Cruz y Gimnasia y Esgrima tendrá la dirección de Orlando González.

Los campeones

La copa de oro para el torneo "Vendimia" de fútbol fue instituida en 1970. Desde entonces se ha disputado anualmente, es decir en 6 ocasiones, cuyos campeones fueron, en orden, Godoy Cruz, Independiente, Gimnasia dos veces consecutivas, e Independiente en los dos últimos años. Si los "Azules" ganan este año obtendrán la copa que es tipo "challenge" y se logra venciendo tres veces consecutivas o cinco alternadas.

En 1968 el vencedor fue Argentino y en 1969 —organizada por la Dirección Provincial de Turismo y el Círculo de Periodistas Deportivos este por primera vez— Godoy Cruz. Los ganadores de estos dos concursos no son tenidos en cuenta para la copa de oro que se instituyó, repetimos, en 1970.

Sanciones

Para conocimiento general, se transcribe a continuación el artículo 30 del Reglamento del Tribunal de Penas de la Liga Mendocina de Fútbol que será aplicado en el torneo "Vendimia": "Infracción cometida en partidos amistosos y denunciada por el árbitro oficial de la liga, merece igual pena que las infracciones cometidas en partidos oficiales correspondientes a certámenes organizados por la Liga Mendocina".

Hugo Cirilo Mémoli. Tras su paso por River Plate otra vez con los colores de Independiente Rivadavia. Un marcador que es garantía y que contagia fe.

Luis Fredes. El volante central que llegó de Unión de Santa Fe para darle toda su experiencia y buen fútbol al nuevo "Expreso" de Pastor Acosta Barreiro.

Los equipos

Independiente Rivadavia: Garín; Mémoli, Vergara, Sartirana y Muniategui; Bazán, Alvaro y Claverino; Palavecino, Oros y Lugo.

Director técnico: Mario Imbelloni.

Huracán Las Heras: Villarroel; Tejada, Carlos Gómez, Suárez y Cáceres; Martínez, Puebla y Martinelli; Fernández, Millicay y Felipe Sánchez.

Director técnico: Miguel Angel Converti.

* * *

Gimnasia y Esgrima: Espósito; Mesa, Badía, Vicino y Salinas; Ibáñez, Rogel y Martín; Miranda, Genolet y Calire.

Director técnico: Alfredo García (interino).

Godoy Cruz (plantel): Pedone, Giachi, Rodríguez, Germán Pereyra, Palma, Rossi, Destéfanis, Pascualetto, Medina, Fredes, Magallanes, Suárez, Muñoz, Paiva, Benítez y Jorge Osvaldo Pereyra.

Director técnico: Pastor Acosta Barreiro.

En su visita al diario LOS ANDES, Héctor Mora y el boxeador de la categoría pluma, Enrique Agüero, nos explicaron sobre la pelea que sostendrá éste con Benicio Sosa.

Boxeo del viernes

Llegan hoy Benicio Sosa y Tito Pereyra

El próximo jueves en el local de la Asociación Mendocina de Boxea habrá un interesante festival boxístico. En el doble programa de profesionales, se enfrentarán en el combate de fondo, el actual campeón argentino de los plumas, Benicio Sosa y el mendocino Enrique Agüero, cuarto en el escalafón nacional.

De semifondo, el mendocino Raúl "Nico" Pérez medirá fuerza con el cordobés Tito Pereyra. Los dos combates han creado gran expectativa y se espera una gran concurrencia de público.

Visita

Estuvieron de visita en el diario LOS ANDES, el profesor de boxeo, Héctor Mora y su pupilo el pluma, Enrique Agüero, quien combatirá el jueves con el campeón argentino y quinto en el escalafón mundial, Benicio Sosa en el local de la Asociación Mendocina de Boxeo.

Nos dijo Mora: "Esta es la segunda pelea que sostiene Agüero bajo mis órdenes. Posée el título de campeón mendocino y 4º en el escalafón nacional y tengo la certeza que mi pupilo ganará y podrá así desafiar a "Cachín" Méndez, actual campeón argentino. La pelea con Méndez, siguió diciendo Mora, si Agüero gana a Sosa, se realizará en Mendoza, y estoy tranquilo porque se impondrá el jueves".

Agüero expresó que considera a Sosa un rival difícil "pero me he preparado muy bien, y espero que triunfaré. Para el logro de mi aspiración de llegar hasta Méndez, haré lo imposible".

Por último nos dijo Mora, que Agüero, se ha entrenado a conciencia y sin inconvenientes, ya que sabe de los quilates de Sosa.

Precios

Para el doble festival regirán los siguientes precios: ring side $ 250; palco $ 200; platea $ 150; popular $ 70; damas, niños y conscriptos $ 30.

Arribo de los púgiles

Para hoy a las 20 es esperado el campeón argentino Benicio Sosa por vía aérea, mientras tanto Tito Pereyra llegará en tren en horas de la mañana.

El señor Enrique Liebermann, vicepresidente de Huracán Las Heras, presenta a Miguel Converti al plantel de primera división. De inmediato, Converti inicia su trabajo como técnico y como preparador físico.

Novedades del fútbol

Miguel Converti es el nuevo DT del "Globito"

Roberto Molina en San Martín y el "Lobo" tras Martín García

En forma inesperada asumió ayer la dirección técnica del plantel superior de Huracán Las Heras, el señor Miguel Angel Converti. La repentina desvinculación del "Globito" de Francisco Manuel Ontiveros, producida el domingo en horas de la noche por razones particulares del ex técnico motivó que la gente de Huracán se movilizara presurosamente en procura de Converti, quien aceptó la propuesta.

Ayer en horas de la tarde, Converti fue presentado a los jugadores, por el vicepresidente de la entidad, señor Enrique Lieberman, quien solicitó para el nuevo técnico, el amplio apoyo de todos. Casi treinta futbolistas se encontraban presentes. Entre ellos Carlos Gómez, Millicay, Cáceres Martínez, Blanco, Emilio López, Torrecilla y muchos otros elementos de las divisiones inferiores del club, que han sabido alternar con éxito en la primera división. También, José Fernández, elemento de Atlético Bowen de General Alvear, que se encuentra a prueba en Huracán.

Converti agradeció la presentación y dirigiéndose a los jugadores, dijo: "Humildad y sacrificio será nuestro lema. Así jugaremos y, si nos toca perder, lo haremos con dignidad. Procuraremos formar una gran familia. Aquí no hay estrellas ni individualidades. Somos todos un equipo. Quien no esté con nosotros tendrá que irse".

Seguidamente se inició la practica en una cancha aledaña al estadio del "Globito", en la que Converti dirigió la parte física, funciones que cumplirá también en lo sucesivo, ya que el profesor Brusadin también presentó su renuncia. al cargo de preparador físico.

Dialogamos luego con el señor Lieberman, quien nos hizo conocer que la desvinculación de Ontiveros fue motivada por pequeñas desinteligencias con la directiva huracanense, que en nada afectan al excepcional trabajo realizado con Ontiveros en el club. "Sigue siendo nuestro amigo", expresó, "y muy pronto. Huracán Las Heras lo agasajará con una cena a él y a Brusadín".

Lista de buena fe "Albiceleste"

Atlético Argentino presentó ayer la lista de buena fe con la nómina de futbolistas que utilizará en el Regional. La presentación se realizó en la Liga Mendocina de Fútbol y fue despachada por correo a Buenos Aires. La integran: Norberto Ugliardi, Jorge Lencinas, Daniel Zuin, José Martín Ruíz, Carlos Molina, Juan Carlos Perevra, Jorge Rubén Pacheco. Eduardo Maryllack, Roberto García, Pedro Pascual Fernández, Raúl Rodolfo Zolorza, Héctor Alfredo Suárez, Norberto García, Nicolás Garcia, Oscar Roberto Muñoz, Andrés Molina, Rodolfo Elías Herrera, Marcelino Váldez, José Paratore, Osvaldo Maza, Juan Ponce, Milton Levalle, Andrés Montalto y Alberto González.

Domínguez, Marlia y F. Ibáñez

Los servicios de Rodolfo Antulio Domínguez, Eduardo René Marlia y Francisco Ibáñez no serán utilizados por Argentinos en el Regional. Domínguez se encuentra en Salta con firmes posibilidades de enrolarse en un club de esa provincia. Marlia se radicó definitivamente en Buenos Aires y pidió las condiciones de su pase ante el interés de un club profesional y Francisco Ibañez está ausente de los entrenamientos.

A. González a Jorge Newbery de Junín

Atlético Palmira otorgó el pase de su jugador Aldo González al club Jorge Newbery de Junín, a préstamo por un año. La cesión se concretó en 12 millones de pesos viejos.

Villegas y Vélez

En Atlético Palmira se informó que son esperados dirigentes del club Vélez Sarsfield, para concretar la incorporación del defensor Miguel Angel Villegas a esa entidad. Villegas ya fue sometido a prueba por los velezanos, con buen éxito.

Roberto Molina y la DT de San Martín

El club Atlético San Martín resolvió ofrecer a su ex jugador Roberto Molina el cargo de director técnico del plantel superior hasta la realización del acto eleccionario. Molina está actualmente al frente de la Escuela del Fútbol y estaría dispuesto a aceptar ante el pedido de las autoridades "Albirrojas". De esa manera Molina irá preparando el equipo superior y dirigirá al elenco en los amistosos que sean concertados. En consecuencia quedan en suspenso las conversaciones con los técnicos Angel Tulio Zoff y Alfredo Cortez.

Citación "Azul"

El responsable máximo de las inferiores "Azules" señor Carlos Villarroel, informó que están citados para hoy, a las 16.30, en las instalaciones de la Policía, Rodríguez y Santo Cabral, de ciudad, los jugadores del club nacidos en los años 1957 58, 59 y 60.

Martín García y el "Lobo"

Vuelve a cobrar vigencia la noticia de que Martín García está en los planes del "Lobo" como futuro director técnico de la entidad. Eso ya lo sabíamos en esta sección y nos informó, en forma extraoficial, que en la reunión de anoche la directiva "Blanco y negra" iba a conversar nuevamente sobre la posibilidad de contratar a Martín García que actualmente es asesor técnico de José María Laurido en el club Everton, de Viña del Mar. Cabe recordar que Martín García ya dirigió al "Lobo" en el parque, incluso en la recordada época de los Nacionales.

Volvió Carlovich

Se produjo ayer el retorno a Mendoza del futbolista "Azul", Tomás Felipe Carlovich. Sobre su situación se informó que será considerada en una reunión de directorio.

LATEX
EXÓTICO
el MO-DE-LA-DO
NUEVO INTIMO PERSONAL
Venta en farmacias

Farmacias de turno en la región de Cuyo

PROVINCIA DE MENDOZA

Capital. — Día y noche: "El Mercado", Las Heras 301, Tel. 256638; "Modelo", Martín Zapata 302, Tel. 217070; "Fratea", Videla Correa 402, Tel. 214896.

Policlínico Fleming, Teléfonos: 241810 y 245792.
Hospital Central. Teléfonos: 240063 y 245287.
Hospital Emilio Civit. Teléfonos: 250000 y 216320.
Hospital Ferroviario. Teléfono: 252600.
Hospital El Carmen. Teléfonos: 220279 y 220803.
Servicio Sacerdotal Nocturno. De 21.30 a 6.30, Telé. 255654.
División Bomberos. Teléfono: 244888
Comando Radioeléctrico de la Policía. Teléfono: 244444.

Godoy Cruz. — Día y noche: "Fátima", Perito Moreno 1402, Tel. 2222609; "Godoy Cruz", Rivadavia 499, Tel. 220372; "Sandino", Paso de los Andes 1302, Tel. 222203.
Las Heras. — Día y noche: "Del Valle", Doctor Moreno 2205, Tel. 217568.
Guaymallén. — Hasta las 24: "La Terminal", Bandera de los Andes y Lavalle, Tel. 259035. Día y noche: "Mignani", Dorrego 1000, Tel. 292442; "Firenze", Libertad 1363, Tel. 261692; "Santa Marta", Carril Nacional 6500, Rodeo de la Cruz; "Bermejo", Carril Bermejo s|n., Tel. 260209.
San Martín. — Hasta las 24: "La Colonia", 25 de Mayo 40, Tel. 21194. Día y noche: "Los Andes", 9 de Julio y San Lorenzo, Tel. 21040.
Luján de Cuyo. — Día y noche: "Rodríguez", San Martín 400, Tel. 980741 y 980708.
Maipú. — Día y noche: "Gómez", Padre Vázquez 954, Tel. 972941.
Gutiérrez. — Día y noche: "Berra", Ozamis 471, Tel. 972605.
Junín. — Día y noche: "Mitre", Mitre 567, Tel. 18.
Rivadavia. — Día y noche: "Lamadrid", Lamadrid 623.
La Paz. — Día y noche: "Cuesta", Sarmiento y San Martín, Tel. 21.
Tunuyán. — Día y noche: "Pellegrini", Pellegrini 165, Tel. 2519.
Tupungato. — Día y noche: "Moderna", Belgrano 469, Tel. 77.
Eugenio Bustos. — Día y noche: "Illanes", San Martín 302, Tel. 3.
La Consulta. — Día y noche: "Luarca", San Martín 242, Tel. 11.
Santa Rosa. — Día y noche: "Santa Rosa", ruta 7 s|n., Tel. 27. Las Catitas: "San Andrés", ruta 7 s|n.; "Las Catitas", Av. Eulalia Calderón s|n. La Dormida: "La Ruta", ruta 7 s|n.; "Del Pueblo", Av. Remo Falciani s|n., Tel. 22.
Villa Atuel. — Día y noche: "Lourdes".
San Rafael. — Día y noche: "San Vicente", Bombal y Day, Tel. 22100; "Diamante", Mitre y Pichincha, Tel. 24150.
General Alvear. — Día y noche: "Central", Bartolomé Mitre 668, Tel. 2996.
Malargüe. — Día y noche: "Malargüe", San Martín 354, Tel. 88.

PROVINCIA DE SAN JUAN

Capital. — Hasta las 24: "Plana", Rivadavia 98 Este, 24552; "San Juan", Avenida España 1467 Sur, Tel. 28366; "Rivadavia", Ameghino 1 Norte, Tel. 22320; "Rormosa", Salvador María del Carril 621 Norte, Tel. 26005. Día y noche: "Don Bosco", Avenida Rawson 699 Sur, Tel. 29900; "Molina", Necochea 1221 Norte, Concepción; "Santa Rita", Mendoza 301, Villa Rachel, Rawson; "Roca", 9 de Julio 487 Oeste, Tel. 24530.
Caucete. — Día y noche: "Carvajal", Boulevar Sarmiento 353, Tel. 61025.
Pocito. — Día y noche: "Riveros".
25 de Mayo. — Día y noche: "Chirino", Av. San Martín y R. Barrera, Tel. 12.
Jáchal. — Día y noche: "El Cóndor".

PROVINCIA DE SAN LUIS

Capital. — Día y noche: "La Facultad", Junín 858; "Ponce", Belgrano y Caseros; "Leo", San Martín 1084, Tel. 3243.
Ciudad de Mercedes. — Día y noche: "Ortiz", General Paz y Pringles, Tel. 1581; "Ferrer", Balcarce y Pescadores, Tel. 1082; "Sarmiento", San Martín 1667, Tel. 1709.

Los de la Liga

Se reúne hoy el consejo de la Liga

Se reunirá hoy el consejo de la Liga Mendocina. Se tratarán diversos asuntos en carpeta, entre ellos la renuncia presentada por el secretario, señor Américo D'Angelo.

La sesión comenzará a las 21.30.

Arbitros de fútbol: hoy vence plazo

Informó la Asociación Mendocina de Arbitros de Fútbol, que hoy, a las 22 vence el plazo para la presentación de listas para la nueva comisión directiva. Además, el 29 del corriente se llevará a cabo la asamblea general ordinaria, en donde se procederá a la elección y proclamación de las nuevas autoridades.

Sigue hoy el "Alejandra Houlné"

Esta noche continuará en cancha de Agua y Energía el campeonato de básquetbol femenino "Alejandra Houlné" organizado por el Colegio de Arbitros de la Asociación Femenina de ese deporte. Jugarán, 20.45: Regatas vs. Juventud Mendocina, y a las 21.45: Andes Talleres vs. Independiente Rivadavia. Mañana continuará el certamen.

Papi fútbol

Continuará esta noche el torneo de papi fútbol denominado "Emilio Merardo Bullones", organizado por los clubes Boca Júniors de Bermejo y el club Bermejo Júniors. A las 22, se enfrentarán Roma vs. Sacachispas.

Fútbol femenino: ganó Santa María de Oro

RIVADAVIA. — En el estadio del Club Atlético "La Amistad", tuvo lugar recientemente un torneo de fútbol femenino, que organizó la subcomisión de bochas de la entidad.

Participaron equipos de "La Esmeralda", "Buen Sol" y "Santa María de Oro".

Resultó campeón el equipo de Santa María de Oro, que ganó 7 a 0 a La Esmeralda y 2 a 0 a Buen Sol, conservando su valla invicta.

Santa María de Oro formó con Rosa Rodríguez, Stella Ramírez, Liliana Jofré. Nieves Ramírez, Cristina Di Césare, Elsa Fernández. Mónica Rodríguez, Raquel Sicone, Stella Navarro, Olga Tapia, Susana Páez, director técnico: Carlos Rubén Ponce.

Murialdo convoca a jugadores

Para hoy, a las 21, el club Leonardo Murialdo ha convocado a todos los jugadores de la institución de 5ª, 4ª y 1ª división, así como aquellos que actuaron a préstamo durante la temporada anterior en otras instituciones.

Hóckey sobre césped: gira de equipo porteño

De paso para Chile donde jugará encuentros amistosos en Valparaíso y Santiago, está en Mendoba el equipo de Banco Nación de hóckey sobre césped, femenino, subcampeón de 1975 y campeón 1974, metropolitano.

A su regreso, se informó, tiene previsto para el 16 del corriente, jugar en esta provincia. Se alojará entonces en el hotel Ariosto.

CLUB MENDOZA DE REGATAS

Se recuerda a los señores asociados que adeuden cuotas de documentos por pago de ingreso, que el plazo para ponerse al día

VENCE EL 15 DEL CORRIENTE

Caso contrario a pesar que tengan la cuota social al día se cancelará su ficha de asociado

DANDOLE DE BAJA POR MORA

COMISION DIRECTIVA

10|2|F|52705|11|2

IMPORTANTE

JOCKEY CLUB MENDOZA

Ofrece combinación a propietarios de confiterías o locales, mínimo 200 m2., para instalar AGENCIAS OFICIALES DE APUESTAS HIPICAS PARA LOS HIPODROMOS DE MENDOZA, PALERMO, SAN ISIDRO Y LA PLATA, EN TODO EL TERRITORIO DE LA PROVINCIA. Oferta únicamente por carta a: D. N. - San Martín 799 - Capital - Mendoza.

9|2|F|10|2|AD

Programas de Radio y TV

Ofrecemos a continuación los programas de acuerdo con el detalle que nos han suministrado las respectivas radios y teleemisoras.

VINOS GARGANTINI
SIEMPRE BUENOS SIEMPRE IGUALES

Canal 7 Mendoza

18.15 Carta de ajuste con música selecta.
18.25 Apertura y santoral.
18.30 Alguna vez, algún día.
19.00 Los picapiedras.
19.30 El show de la pantera rosa.
20.00 Todo queda en familia.
21.00 Noticiero 7.
21.30 El hombre nuclear.
22.30 La posada del sol.
24.00 Ahora.
0.30 Palabras para recordar. Secret. Medios Comunic.

Canal 9 · Mendoza

18.30 Expedición
19.00 Este es mi mundo
19.30 Abot y Costello
20.30 Ben Casey
21.30 Noticiero Nueve
22.30 Súper cine: Hoy Reportaje en Berlín con: Craig Stevens - Paul Maxwell

EL PLACER DE VIVIR

LRA 6 y LRA 34 Radio Nacional Mendoza

6.00 Música para el amanecer.
6.30 Efemerides argentinas.
6.35 Por los senderos de la patria.
7.45 Orquestas típicas.
8.00 Notas y música para usted.
9.05 Variedades musicales.
9.30 Boletín Cultural.
9.35 Variedades musicales.
10.05 Nuestro mundo dinámico.
10.30 Estampa ciudadana.
10.30 Zoom, música Beat.
11.05 Danzas y cantares nativos.
11.30 Dirección Pcial. de Defensa Civil.
11.35 El cofre de las melodías.
12.05 Folklore en nacional.
13.15 Pequeñas joyas de la música.
13.30 Boletín Gobierno de Mendoza.
13.35 Concierto de Mediodía.
14.30 Música para todos.
15.05 Selección típica.
15.30 Cita con la canción.
15.45 Mundo Infantil.
16.05 El libro leído para usted.
16.30 Una luz en el camino.
16.45 Cantar de las Américas.
17.15 Concierto de la tarde.
18.05 Tango y folklore.
18.30 Boletín cultural.
18.35 Ruta musical.
19.30 Servicio Social Internacional.
19.32 Galicia en América.
20.05 Solistas y conjuntos argentinos.
20.30 Arte en Londres.
21.15 Fragmentos de ballet.
21.30 Pequeño concierto.
22.05 Teatro breve.
23.05 Simplemente para recordar.
23.40 Oraciones Siglo XX
24.00 a 6.00: Desde Mendoza Junto a usted.

VINOS GARGANTINI
SIEMPRE BUENOS SIEMPRE IGUALES